京城日報 夕刊 七月二十二日(金)

鑑定證附 眞正 天然 値下 獺ノキモ 十日分 五圓 京城府黃金町四 深堀館

果してこの大人氣 滿蒙博ますく賑ふ

訓練院一帶の壯觀

朝鮮一千名の名士が打ち揃ひて盛大なる全鮮的乾杯の裡に記念すべき開會式を目出度く擧行した、わが社主催の大滿蒙博は半島民衆の壓倒的待望の中に終始し午後三時一般入場の第一日の如きは僅十分間に入場者約五百十一名といふ概算記錄に見る一大盛況を呈した、續いて國を擧して打ち寄る群衆の波は彌天城下の會場入口に引きも切らず、息づまるが如き殺到ぶりを示してさすが

規模壯大 を誇る城東訓練院も人の波で一杯、模擬國際館第一日の夜間京日和をとなへる人々の口に、知らず大滿蒙博の賞讚の聲は揚がつていつた、かくして夜景つ滿蒙博は一層の人氣を呼んで午後七時までの入場者三千といふ盛會第一日閉館よりわが社滿蒙博の一大盛觀を延線に物語つた、次で

第二日の 廿二日は入場午前九時だといふに早くも觀覽者は午前七時頃より會場正門に詰めかけ午前八時四十分頃開場正面は人の波で押すな押すなの大雜踏定刻午前九時キッカリ入口の大扉を明け放ち待ちあぐんだ觀覽者は我先にと一番乘の榮譽を獲なけんと大人も小供も元氣な少年にかゝつて我しらず叫ぶなぞ物凄い觀覽振りを現出した

觀覽者は 正面本館を飾る『古賀聯隊館戰の圖』以下八十の軍事大パノラマに先づ賞讚の聲を放ち續いて滿蒙資源館に今次事變の血なまぐさき戰況を物語る日支兵器にキリと感激されて、來る人、來る人はたゞ滿蒙の進軍する巨大なる姿に日滿兩國の堅き握手をそゞろに決意する、かくて新興滿蒙博の第二日は開館第一日に

優るとも 劣らぬ盛況を呈して滿蒙を知らんとする熱心な觀覽者の波で會場は一杯、コドモの國に、國防館、演藝館に、ベビーゴルフに斷殺せる群衆のたこやかな風景は恰も けふより五十日間 打ち續く大滿蒙博の盛觀を告げてゐるかの如く會場は飽くまでも朗らかに賑ふ會第二日の盛況を奏でてゐた

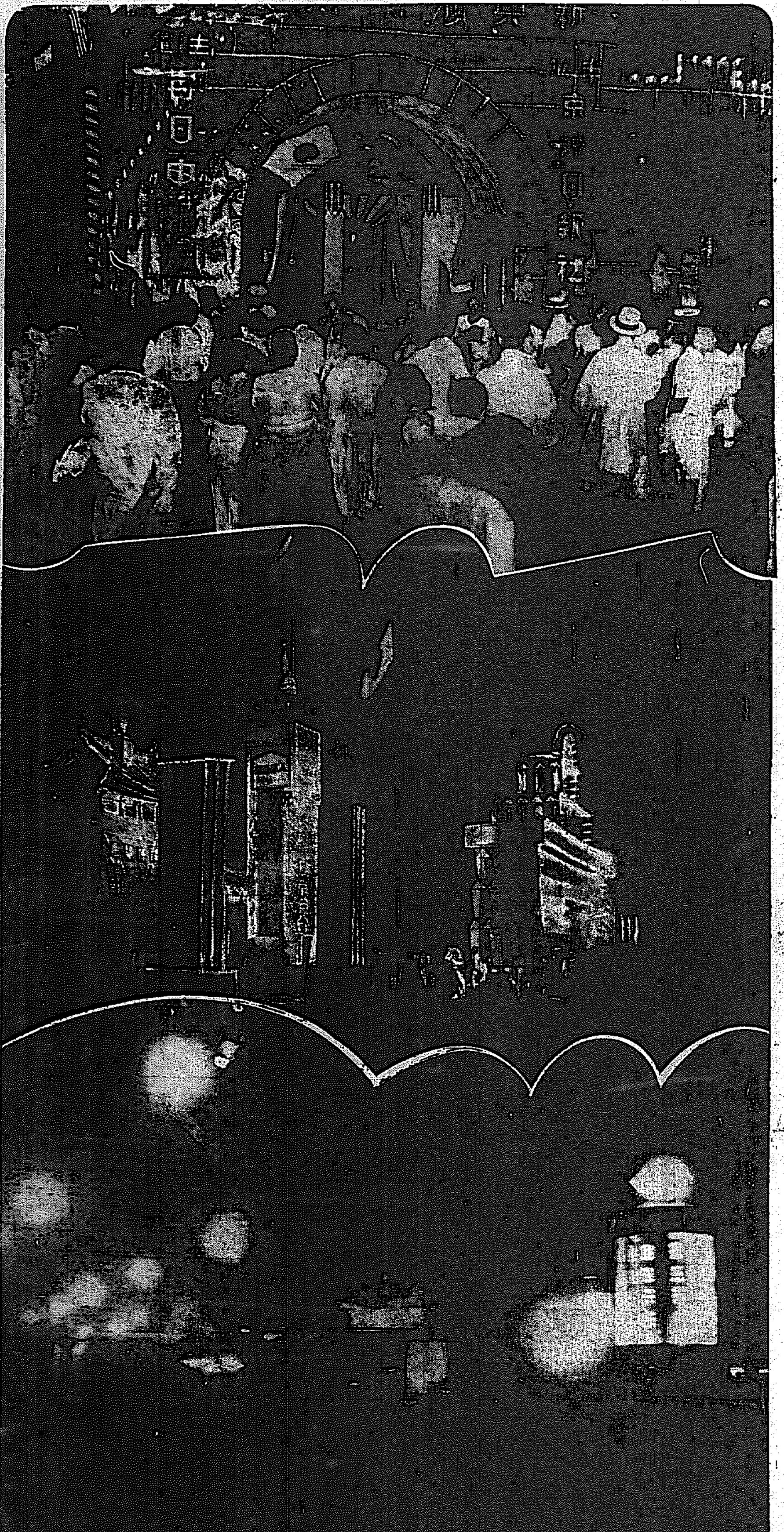

夜の滿蒙博―上より正門前の賑ひ・正門一帶の美觀・納涼場一帶

熱河問題 推移を見て 一擧に解決 滿洲國の對熱方針

【奉天廿二日發電】湯玉麟は滿洲國に加盟しながら依然張學良とむすび、やゝもすれば滿洲國に反對の態度をとらんとするに至つたので、滿洲國政府も憤慨の餘り最近熱河省問題解決のため重大決意を爲すに至つたといはれるが熱河省における湯玉麟の地位は極めてデリケートな關係にあり即ち

一、湯玉麟の態度は滿洲國に四分學良に六分の關係を持しをり、今急激に熱河に進軍せんか湯をして百パーセントの反滿洲國たらしめ、第二の馬占山を作る虞れあり

二、熱河は山岳多く其間に土民軍各所に屯在し、滿洲國軍隊は用兵上相當困難を感ぜん

三、而して湯玉麟は最近土民軍の反湯運動は張學良の命に依り、黃顯聲が熱河省の主席たらんとして策しつゝあるものなるを看破し、自己の地位に不安を感じ滿洲國に縋らんとする形勢あり

この儘放任するに於ては熱河に對する學良の勢力は漸時加はり、滿洲の治安上禍を爲すが、さりとて熱河問題解決に付右の如き困難なる點もあるので滿洲國は慎重なる態度を持して熱河に望み、一度時機を見て行動するや一擧に問題を解決せんとする方針と見られてゐる

熱河は要害 玉麟の鼻息

【北平廿二日發電】熱河北部に在る湯玉麟の軍事代表孟昭田は左の如く語つた

湯玉麟主席は日軍熱河に進入せば斷乎抵抗の方針を決定し、既に兵備の配置を終つた、最前線朝陽には二ヶ旅駐在する外、省內には步騎兵八旅あり、各地の民團兵を合すれば十萬以上の兵備がある、且つ省境各地には沙漠地帶が散在し、省城は山岳重疊し天然の要害を爲してゐるから十分日軍の進入を阻止することが出來る

入場料

大人	三十錢
小人、學生、軍人	十五錢
割引	一般團體二十人以上 學生團體(職員引率の場合)

場內整理料	
演藝館	十錢
海女館	十錢
子供汽車	十錢
ベビーゴルフ	十錢

納涼にも滿蒙博へ

―午前九時から 午後十時半迄―

鮮米移入問題 一方的統制は不可

農村救濟は勞銀撒布も一策 今井田總監時局談

今井田政務總監は二十二日記者團との會見に於て次の如く語る

農村救濟は 本月中には纒る

農村救濟に關しては目下案を纒めつゝあるから本月中には何とかならう、金がないから大したことは出來ぬが、まあ賃銀の撒布と言ふことは考へられる、何れにしても來年度の財政の見當を付けねばとやれぬ、臨時議會へは二十三日頃までに提出するつもりだ、從つて大工事は九月下旬からどうしても十月になられば取りかゝれぬ、少しこみ入つたものは二年或は三年の繼續事業になるだらう、ものに依つては補助の率をよくして地方費でやらせる、國庫だけではやれぬ

來年度豫算 政府の方針通り

來年度豫算は政府の方針通りやらねば致し方あるまい、今年は赤字公債は出さずに濟んだ、これでやつて行きたいと思ふ、增稅とか新稅とか言ふものは事情が許さぬ、よほど社會政策を加味したものなら別だが……

米穀の統制 一方的では困る

朝鮮米は內地に市場を求めて統制を圖らねばならぬ、朝鮮のみで統制は出來ぬ、內地も同樣である、內地側が朝鮮すべきもので米が出來すぎて困る―と言ふ影響は朝鮮も內地も同樣に受けねばならぬ、農林省に近く委員會でも出來、朝鮮も之れに加はると言ふことにならう、それが內地中心に傾かぬやう希望し又努力して居る

新設農林局 一日も早く實現

農林局は出來るだけ早く實現せしめたい、人選等は未だ考へてをらぬ

グランヂ氏 駐英大使に任命

【ローマ廿一日發電】二十日辭職せるイタリー外相グランヂ氏は二十一日附を以て駐英大使に任命された、伊國外交政策代表は當分首相兼攝すると

彼我衝突すれば 駐屯軍は斷然立たん

【天津廿一日發電】東北軍の移動地點は玉田、遵化、密雲、古北口等で極力湯玉麟の態度牽制に努めてゐるが、張學良は二十五日頃さらに北平で軍事會議を開き、河北の防衛問題を協議する筈である、なほ熱河問題に對するわが北支那駐屯軍の意向としては若し萬一關東軍と張學良軍が衝突することあらば、駐屯軍はやむなく直に出動し學良の本據を衝かざるを得ざるに至るだらうと

熱河義勇軍に 張學良命令

【奉天廿二日發電】東北軍の飛行機二臺は二十日熱河上空に飛來、山中に潜入せる學良義勇軍に對し通信筒を投下し命令を下したが、該命令は

東北軍も逐次熱河に出兵すべし
義勇軍は今暫く隱忍して地盤を保持し秘密裡に活動を續くべし

といふにあり、右は張學良が南京政府の熱河出兵命令を受けた結果發したもので、學良が東北軍の熱河進入完了後、積極的對滿行動を起すことを意味してゐる

日支問題は 靜觀すべし 內田代表演說

【ゼネヴァ廿一日發電】聯盟事務局で開催中の第二十八回萬國議員會議に出席せる日本代表內田繁吉氏は、廿一日一席の演說をなし左の如く述べた

年次報告中の日支問題に關する條項には遺憾ながら意見を有する要するに日支問題は調査團の報告書の到來まで靜觀するが至當なりと思ふ

長官會議【第五日】 文相から各般の訓示

【東京電話】地方長官會議第五日目は二十二日午前九時文部省大會議室にて開會、鳩山文相から教育の普及、學生思想問題、教育者優遇、社會教育の徹底、教員俸給不拂問題、勤勞愛好の氣分作興等各般に亘る訓示ありたる後、文部省としての農漁山村救濟につき各地方長官から種々意見の開陳があつた

閣議決定事項

【東京電話】二十二日定例閣議決定事項

一、朝鮮總督府官制中改正の件

四頭政治統一案 次官會議で一致 ◇―近く閣議に廻附

【東京廿二日發電】二十一日の次官會議で大體一致した滿洲四頭政治統一案は大體左の如きものゝ如くである

一、滿洲國に滿洲特派全權大使を派す(原案は特派總監)
一、全權大使は親任とし內閣總理大臣の直屬とし、所管事務に關し外務、拓務兩大臣の監督を受ける
一、關東軍司令官は全權大使及關東長官を兼ねることを得
一、關東軍司令官が全權大使及關東長官を兼ねる場合は、軍務以外の場合は行政官としての取扱を受く
一、全權大使の下に事務總長(原案副總監)を置く、これは親任文官とし軍務以外に於て大使を補佐す
一、大使の下に內務、領事、警務の三局を置く
一、右の外に官房を置く
一、別に內閣總理大臣の任命する顧問を置く
一、滿洲國の指導は同國內の參與府の日本人參議をして爲さしむ

右は廿二日午後の次官會議で緊究を整理し閣議に廻附する筈である

神宮參拜

(二十一日)總數五一七名▲內譯內地人四六七名▲朝鮮人五八名▲支那人二名▲團體神宮早起會三九名▲大阪府立池田師範學校五六名▲京都市立第二商業學校三九名▲前年度總數四三〇名

會

◇鐵道記者團仁川周遊＝廿二日午後四時より仁川に於て港灣視察ののち周遊會を催す

人

◇韓昌洙男(前李王職長官)東上中の處今朝八時五十分歸城
◇平山正氏(大邱師範學校長)廿一日朝入城、備前屋旅館
◇篠崎新氏(西湖水產會社社長)同上
◇松尾浩東氏(咸興 特產會社重役)同右
◇水谷誠鈍氏(住友別子鑛山會社技師)同右
◇大村鐵道局長 二十二日午前十時京城發、東海線視察に出張
◇鈴木穆氏(關東軍財政顧問)二十三日朝入城の豫定
◇森辨治郎氏(朝郵社長)北鮮方面視察中のところ二十三日歸城
◇國江榮次郎氏(ボリドール販賣會社長)社務打合せの爲め廿二日夜東上
◇國吉省三氏(山口高商敎授)▲高木良司氏(同 廣告研究會幹事)廿三日より商工奬勵館に於て世界各國ポスター展開催挨拶のため廿三日本社來訪
◇阿部千一氏(平壤府尹)廿二日歸天滿樓

あすの天氣(22) 曇驟雨

高氣壓は琉球と小笠原島間の海上から半島の西岸に擴り滿洲北部は氣壓が低く雨季の狀態を脫しない、全鮮一般に曇つて昨日中部以北に小雨があつた、明日も驟雨がある

觀測	
廿一日最高	三〇・四(度)
廿二日正午	二七・一(度)

滿干時表(廿三日)

	午前	午後
滿潮	八時三〇分	九時〇五分
干潮	二時一〇分	三時一〇分

淋疾

革命的新藥の發見

前東京吉原遊廓吉原病院長 佐藤榮先生創製發明

ブラオンギン ケンゴール

◇九州帝大旭博士發表

九州帝國醫科大學教授旭憲吉博士が、世界に發表せられたる所說中に、『淋病は內服藥のみによつては全治するものに非ず、適當なる銀鹽の局所療法によつてのみ、その目的を達する事を得』と論ぜられ尚附言して『內服藥で今日最も多く用ひられて居る、白檀油或はバルサム類、ザロール、ヘルミトール等で、之等は往時殺菌力ある如く考へられてゐたが、現今では尿に殺菌力を附與するものに非ず、單に疼痛を減じ分泌物を減少し幾分收斂作用あるのみ。』と論及されて居り誠に肯定すべき權威者の高說である。

◇ブラオン銀の特色及作用

本劑は前東京吉原遊廓吉原病院長として、十數年在任せられたる佐藤榮先生が、多年の實驗と學理に基き、最も合理的に完成發表せられたる最新治淋劑にして、多數專門家に依りて、臨床實驗せられたる結果、全く理論を裏切らざる、同郎旭博士の所說に全く合致したる藥劑たる事を確認し、之を廣く頒布して同病絶滅を期せんと、我研究所にて其の發賣を企てたるものなり。

本劑の主成分『ブラオン銀』は、醫界に於て製造至難とされし、可溶性『イヒチオール』銀の製造を達成し、其の殺菌消炎作用の强大にして、的確敏速なるに加へて、殺菌、淡淡作用に定評ある『コロイド』銀を配合し、一層完全なる理想的藥劑を合成したるものにして效力の迅速、消炎深達作用等、他藥の企圖し能はざる處なり。

本劑は殺菌力强烈にして刺戟性微弱なるを以て、極めて濃厚にして使用に供し得べく、(例へば〇、五乃至一、〇瓦の極少量(即ち尿道粘膜に塗布せらるゝ程度)にて充分に作用し最も安全且つ最も有效に目的を達し得るものにして、一般洗滌藥等の如く旋癖に際して淋菌を後部尿道に送入し副睾丸炎、膀胱尿道炎等の如き併發症の危險を絶對に防止すべく考慮したる點は、本劑の最も特長とする處にして斷然他藥の追從を許さざる處なり

實證既に世界的!!

我研究所に於ては本劑を全世界に頒布して同病絶滅を期せんとし醫界の權威諸大家の實驗を仰ぎ治淋界のため貢獻すべく努力しつゝあり、幸に內地は勿論海外諸國より輸出注文が殺到する有樣で欣喜に堪へず同病絶滅の信念と確信を以て、本劑法に悲られんことを至誠を披瀝し恐く專門醫家の試驗を仰ぎ度く、尚臨床醫家諸賢の再考を促し希郡の批判を乞ふものである。

醫學博士 山田壽一先生曰く

今回前吉原病院長佐藤氏が多年實地臨床上の實驗と學理に基き發明せられたるブラオン銀劑『ケンゴール』はその主成分が治淋藥界の期待したるブラオン銀劑なるを以て早速之を實地治療に試みたる結果從來以上の結果を收め、從來に見ざる經過を短縮する良成績の實例を得たるは余の滿足に堪へざる處なり、本劑は醫家の治療たるのみならず一般內服法藥として、使用簡便、副作用のおそれもなく、佳良の效果を收め得るものである

醫學博士 向井又吉先生曰く

余は今日まで、余の患者に對して、數百種にわたる治淋劑の實驗を行つて見た。併し期待を滿し得るものがなかつた。唯だ茲に醫師としての責任を以て推奬し得るのは前東京吉原病院長佐藤氏の發見にかゝる『ケンゴール』である。余は三十八名の可なり重症なる淋疾患者にこれが實地治療を試みたのであるが、悉く殊異的效果を收め得たことは欣喜に堪へぬ要するにその主成分が治淋上唯一の偉效あるブラオン銀にあるので、尿道粘膜に附着する淋菌をして速かに死滅せしめ且洗出作用あるによるものと思惟せらる。

醫學博士 西謙一郎先生曰く

內服藥注射藥等の效果的期待を裏切られつゝある今日、前吉原病院長として十數年在任せられし佐藤氏によつて發表せられたるブラオン銀劑『ケンゴール』がその强烈なる殺菌作用と深達消炎作用を具有する理想的治淋劑を完成され自身及幾多の專門家によつて實驗せられ激賞を以て迎へられ余も多數の男女患者に試用してその殊異的效果を確認してゐるのである。今日ケンゴールの出現は同病者の爲め吾人頭健康保持の上から絶大なる貢獻として推奬する次第である。

勞働者診療所長 ドクトル メヂチーネ 馬島僩

私は藥品の提灯持ちをする事は厭だけれども役に立つものを推獎するのは社會人の義務だと信じて居る。

「ケンゴール」が大きな活字で新聞に出て來た時に、「復か?例の?」とまるつきり相手にはしなかつた、が中に書いてある醫學界の名前にあまり私の知人が多いので、こつそり、私の診療所でも使つて見た處がそれは意外にも良い成績を示すではないか、それで初めて友人達が嘘をついて居るのでは無いと考へるに到つた。

只困つた事は私の様な診療所で使ふには此の藥の原價が如何にも高過ぎるから、とうとう發賣元まで文句を云つた位であつた。

けれども役に立たぬ治療法で永びかされて苦勞をするよりは、少々は御諦でも有力なものを用ひる方が多くの同病者にとつてはずつと幸福であるに違ひないと信じつゝ敢て「ケンゴール」の提灯を持つものである。

見よ!此の激賞!

本劑一度發見せらるゝや昭和六年四月號婦人俱樂部四頁效力絶大なる『ブラオン銀』の發見同年五月號講談俱樂部及び冨士等に『ケンゴール』の合理療法として同年七月號現代雄辯等に五頁に亙つて推奬同年五月號主婦之友四頁淋病治療に强大なる效果ある『ブラオン銀』の發見同年六月號文藝春秋オール讀物號に四頁淋疾に卓效ある『ケンゴール』の發見同年七月號婦人公論及び中央公論代理部より五頁に亙つて淋疾を根本から治す『ブラオン銀』ケンゴールの發見同年七月號日本通俗醫學に四頁淋菌を根本から死滅せしめる『ブラオン銀』の發明として同年七月號婦人世界の五頁大なる效果ある『ケンゴール』の發見同年七月號經濟往來に五頁淋疾治療に偉效を完全に治す『ケンゴール』の發見同年七月號健康之友に五頁淋疾健康時代に四頁に於て淋疾を根本から癒す『ケンゴール』の發見實業之日本七月一日發行家庭醫事新報、讀賣新聞等に於て激賞の記事を以て發表せられ、昭和六年八月號健康之光に五頁淋疾治療に最良な『ブラオン銀』の發見として發表、帝國興信、日本興信日報に於て四日間に亙る連載記事を以て淋疾治療に卓效ある『ブラオン銀』の發見として掲載せられ、次に昭和十二月二十三日發行の東京時事新報紙上に淋疾に卓效ある『ブラオンギンーケンゴール』の發明と題した記事を掲載せられ、其他各雜誌各方面から絶讚に推奬を受く。

―藥價―
二〇瓦入……三圓八十錢
五〇瓦入……七圓
八〇瓦入……十圓
送料 內地 十五錢 外地 廿二錢

注意―急性用、慢性用、婦人用の三種あり何れも要領は同一なれど藥液中の成分の含有量に相違あり。御注文の際必ず急性、慢性、或は婦人用の別を明記の事

東京市芝區三田通新町十三番地 電話高輪(44)三三二四 五
日東藥化學研究所 振替東京三一九四三番

京城◦新井藥房、木村藥房、谷山、大阪屋商店右之外主要之友社、講談社、婦女界社、中央公論社、文藝春秋社、日本通俗醫學、實業之日本社等の各代理部及全國有名藥店にて販賣す

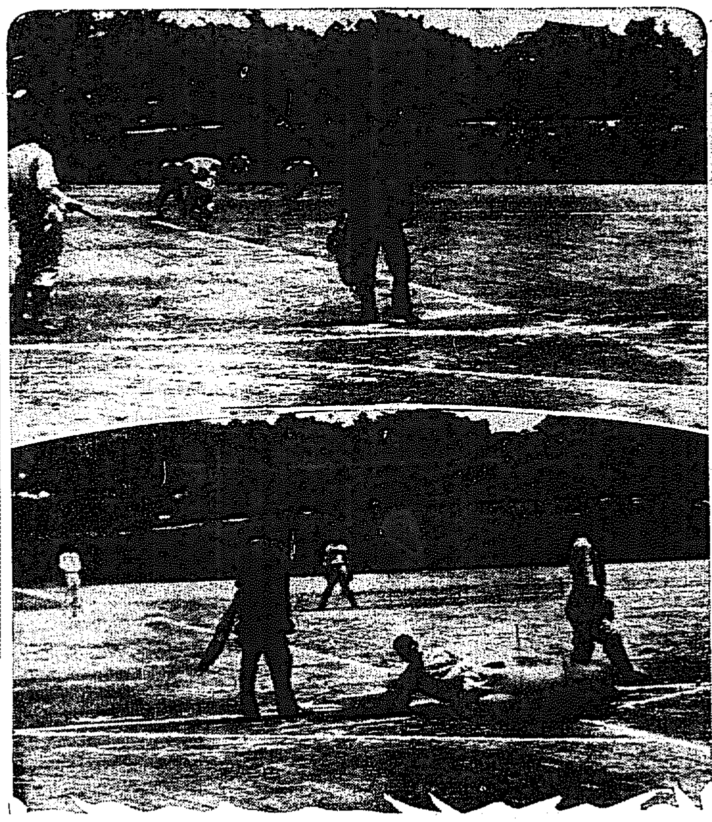

遞信最初の總攻擊

（上）一回表遞信の攻撃、三壘に機を覗ひつゝあつた佐武、大島の三匍に三本間に挾殺さる
（下）一回表遞信田岡の快打に大島、咸相踵いで生還

滿蒙博記念野球戰

けふは二試合——

まさに野球豪華版

四大强剛が戈を交へて　刻々フアン殺到す

城東訓練院原頭を飾る滿蒙博に相接して未曾有の野球豪華版を掲げる日が來た、見よ二十二日の京城グラウンドはわが社が記念事業として招いた明大が第三戰を遞信に挑み、また久方ぶりに訪れた毛色の變つた友誼のチーム、ハワイが第一戰を全京城の精鋭と戈を交へるのだ、去來する層雲を尻目に灼熱の陽光の下に熱沙を嚙んで馳驅する四ツの强剛が榮譽をかけての熱戰二ツ……まことにわが社が描き出した野球の大殿堂は力、力、力の綾なす集積であるのだ、されば滿都のフアンもこの大會戰に野球のみ持つ醍醐味を滿喫せんと早くも正午より殺到し試合直前にはやくも二千を突破した

遞信よく攻め　五對四で堂々勝つ

松井本壘打を放つ

第一試合

此日の第一試合明大對遞信戰は兩軍のフリーバッティング、シートノックを熱心に觀覽するのであつたラインアップは明大が投手に中村（三）を立てるに比し遞信は高野主將投手をマウンドに立て捕手は石井、成が右翼に轉してゐる、かくて午後一時試合に入る。遞信先攻、審判中川（球）中村、日置（壘）の三君

	一	二	三	四	五	六	七	八	九	十	計
遞信（先攻）	3	0	0	0	0	0	0	2	0		5
明大	0	0	0	3	1	0	0	0	0		4

◇一回（遞信）佐武二—三後遊匍低投一壘後逸に一擧二進し次打者田代の三壘寄りのバントを投手ハンブルして生かし、その間佐武三進、田代も二壘して劈頭より敵失を利し好機を迎へ光武二壘に飛球し大島の三匍に佐武本壘を衝かんとして三本間に挾殺され二死となつてのち咸二壘左を拔き線外に轉々とする二壘打に田代得點、更に田岡一、二間を拔き大島咸得點、淺野左飛に止んだが、遞信當初より三點を收めて意氣揚る▲（明大）讃岐二匍、久保田また淺野に飛球し、迫畑一匍と三者內野ゴロで凡退（遞三、明零）

◇二回（遞信）左翼線にラッキーな安打を放ち石井また左前安打——明大中村退き針持投手——佐竹投手バントで兩者を二、三壘に送つたが、田代投匍、光武二—三後選球を振つて捕邪飛となし得點に至らず▲（明大）松井中前安打に出でたが河野三振、迫口の三匍に松井二壘に封殺され二木また三振　高野の剛

球頗る好調である

◇三回（遞信）大島二邪飛球、咸四球で出壘されたが、直ちに二盜を企てゝ成らず田岡遊匍▲（明大）三浦三振、針持も三振渡野また最後の低目の直球を見逃して三振し高野の剛球いよ〳〵威力を發揮す（兩軍零）

◇四回（遞信）淺野三匍（この時通雨パラ〳〵と降り一抹冷味をグラウンドにもたらす）高野中飛、石井三邪飛の落球でもうけて投左前安打に出でたが佐武右飛▲（明大）久保田中前に安打して出で迫畑第一球を左前に安打し明大ようやく鋭鋒を現し、松井第二球の投手不覺の直球を長打すれば球は左翼にグン〳〵延びて左翼線近くの旗竿傍の柵をオーバーして堂々ホームランとなり三者ゆう〳〵還へつてたちまち同點となる　河野、迫口共に中飛、二木遊匍（遞信零明大三）

◇五回（遞信）田代遊匍、光武投匍二死後大島四球を選び咸の三匍一壘低投に大島一擧三進したが咸投手牽制球に刺される隙に大島本壘を狙ひ離壘した所を投ぜらる【明大】三浦二—三後四球に出で捕手のパスボールに進み針持の一匍三壘を得、眞野の一壘線に沿ふ絶好のスクヰズバントに三浦得點、一點をリードす久保田中飛（遞零、明一）

◇六回（遞信）田岡左邪飛、淺野好球を遊擊右を拔き高野の三匍に二進したが石井二匍▲（明大）迫畑三匍、松井遊匍ハンブルに生きたが二盜ならず河野中大飛（兩軍零）

◇七回（遞信）（明治針持退き八十川投手に代る）佐武右飛、田代ストレートの四球を利し光武の三振後二盜成つたが大島遊飛に止む▲（明大）廻口二匍、二木一飛三浦右飛このあたり兩軍好防して大した波瀾なし（兩軍零）

◆八回（遞信）（明治三壘手三浦退き淺野入る）咸二—三後ち直球を左翼越の二壘打を放ち田岡又左中間に三壘打し咸生還田岡も左翼から遊擊三壘送球を遊擊手の三壘惡投に一擧本壘を衝いて生還滿場騷然たる中に形勢逆轉一點をかち越し更に淺野三振後高野遊飛右を拔いたが石井佐武共に遊匍して走者を順々に二壘に封殺さる▲（明大）（遞信大島退き清水左翼となる）八十川遊直飛高野投匍一壘低投に生きたが投手牽制球に惜しくも刺れ久保田三振（遞二明零）

遞信　佐武　田代　光武　大島　咸　田岡　淺野　高野　石井
　　　5　0　8　8　9　3　4　1　2

明治　野田　畑井　野口　木浦　野村　持川（保）
　　　眞久迫松岡廻二三浦中針八十
　　　6　4　3　7　8　9　2　5　5　1　1　1

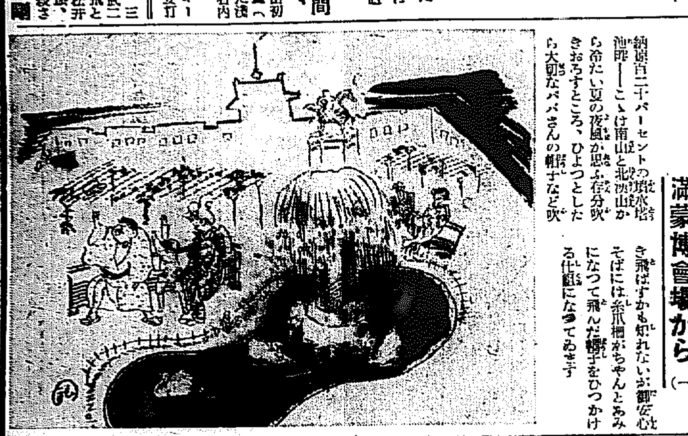

帽子とめ糸爪柵

滿蒙博會場から（一）

納涼百二十パーセントの噴水塔池畔——こゝは南山と北漢山から冷たい夏の夜風が思ふ存分吹きおろすところ、ひよつとしたら大切なパパさんの帽子など吹き飛ばすかも知れないが御安心そばには糸爪柵がちやんとあみになつて飛んだ帽子をひつかける仕組になつてゐます

賊を追跡中　警官が人を殺す

賊の行方を尋ねて口論となり　平澤署の河原巡査

京畿道振威郡平澤署管內安仲里駐在所勤務の巡査河原時三郎（二七）は二十日午前二時頃和服で駐在所附近を巡邏中のところ、擧動不審の男が二名徘徊してゐたので誰何したところ右二名は直に逃走したので、河原巡査は直にこれを追跡したが、同里二六一番地黃永善（二七）方附近で右二人を見失つた、同巡査はそこにゐた黃永善に二人の行方を尋ねたが、黃が知らないといつたのが抑々のけじまりでこゝに議論となり、河原巡査は酒氣を帶びてゐた關係で所持してゐた木刀で黃を散々毆打した爲、黃は同午前十一時に遂に死亡するに至つた所轄平澤署では直に京城地方法院水原支廳寺田檢事並に醫師と共に臨檢の上死體を解剖に附したところ、黃は無慘にも肋骨を二枚折られて、內部出血を起して、死亡した事が判明した河原巡査は直に懲戒免官となり傷害致死で水原支廳に收容され寺田檢事の取調べを受けてゐる

ピジョン級の「銀河」を賣出し

十月頃發賣の豫定　土師專賣局長語る

專賣局では今秋新製『銀河』を賣出すことゝなつたが右につき土師專賣局長は語る

煙草の需要は年々共に口付品より兩切品にと變轉する傾向があるが昨年度以來二、三兩切品の新製品を賣出したのは孰れも高級品と下級品とであつて中級品としては朝鮮の際賣出した『ピジョン』だけである、ところが

此種煙草を 需要する人達の嗜好は一概に律し難いものがあるやうに思はれるので今回『ピジョン』と同一價段で喫味其の他に於て趣を異にした小型十本入定價十錢級の新製品を賣出すことにした、又これと同時に荒刻煙草についても一袋十五匁入定價十錢級のもので品質其の他は從來煙草につき一般の希望に副ふ製品を出す積りである、新製品發賣の時期は大體十月頃となる見込である名稱は『銀河』と決定、意匠圖案は一般から懸賞募集することにした、次に

製品の改善 については原料研究を續けて居るが差當り現在『ピジョン』が袋入であることから喫用中中身を損傷することがあるやうであるから利益を犧牲にして此際小函入に改めたいと考へてゐる

五・一五事件の某被告檢事局へ

事件の全貌近く判明

【東京電話】五・一五事件に連座して陸軍々法會議で取調べ中であつた某は非常時のため東京地方檢事局から陸軍當局に對し身柄の引渡し方を交渉中であつたが、二十一日午後憲兵隊を通じて檢事局に護送して來たので木內檢事が一應取調べを行ひ直に市ヶ谷刑務所に收容した、令狀の罪名は殺人並に殺人未遂、爆發物取締規則違反であるが同事件は軍部以外のいはゆる農民決死隊の被告一味の檢事局における取調べは旣に一段落を告げたので今回逮捕された某に對する取調べを待つて同事件の全貌判明する筈であるが某は本年十月士官學校內に過激文書を撒布したため退校を命ぜられ其の後愛鄕塾の職員志願者に奔走した結果士官候補生十一名を煽動し自ら第二班に加はり、牧野內府邸、警視廳を襲撃し一方農民決死隊に變電所襲撃命令を發したと云はれ事件の中心人物であるとみられる

京城産婆會で軍隊慰問金を

京城産婆會では國境警備の軍隊、警官隊を慰問すべく先般來慰問金を集め醵出的愛國心を披瀝してゐる

鳳凰城に大匪賊襲來

苦戰の後漸く擊退

【奉天廿二日發電】二十一日午後九時安奉線鳳凰城に大集團の匪賊襲來し驛、郵便局等を包圍攻擊せるため我守備兵警官は直に應戰し廿一日午後十時から一時苦戰を續けたが匪賊側は其後我守備隊警官隊の猛擊に遇ひ鳳凰山に退却した、暫く途絶の報によると安奉線警備隊は今朝朱之を追擊中で鳳凰城驛地下室に不安の一夜を送つた鳳凰城住民は今朝各自宅に歸つた

我方死傷なし

【奉天廿二日發電】匪賊の襲擊により鳳凰城は大混亂を呈し居住邦人は全部驛地下室に收容避難せしめたが、賊團は我守備兵、警官の猛擊に遇ひ激戰一時間半の後漸く後退せるも再び襲來の形勢あり我軍は來着せる應援隊と共に嚴重警戒してゐる、尙右戰鬪における敵の損害相當多數に上る見込みなるも我方幸ひ死傷者なし

服用少量效果偉大
べスト胃腸藥

胃腸病にイノール
田口博士創製　賣藥・藥店にあり

飛行機で敦化に向ふ

◇ヤング博士

ヤング博士は廿二日朝飛行機により哈爾濱經由敦化に向つた

平和丸の船體眞二つ

全南沖で坐礁

旅順から德山にむけ石炭を滿載して航行中の大阪商船平和丸一九三四トンは二十一日午後四時半頃全南珍島鳥島北方二浬の地點で濃霧の爲航路を誤つて坐礁、船の重みのため船體中央から折れ眞二つとなつた乘組員中三十二名は附近航行中の興洋水產所屬船蠟山丸に救助され林兼所屬船に移されて木浦に上陸船長以下殘り十八名は本船に居殘つて監視中である

海軍機　歸還の途に

全部蔚山到着

佐世保、大村兩海軍航空隊の十六機中九機は二十二日午前四時半京城を出發し歸還の途に就いたが午前九時十分全部蔚山に到着した

殘る五萬圓　廿五日に手交

京城の寄附金

京電の水原永登浦方面の寄附金は來週月曜日各面長が京畿道內務部長室に集合する事となりその席上に於て京電の森庶務課長出席して夫々手交する事になつた

博覽會行の　バス運轉

京城府營バスでは本社の滿蒙博覽會開催中一般府民の便宜をはかるため龍山三角地より黃金町を經由東大門折返しの博覽會行の臨時運轉をなすことゝなつた

山口高商主催　世界ポスター展

明日から商工獎勵館で

京城商議後援による山口高商東亞經濟研究所主催の世界各國ポスター展覽會は廿三日から三日間午前九時から午後五時まで南大門通商工獎勵館に於て開催されることとなつたが現代における最も優秀傑出せる作品數百點を蒐集されたものである　尙ほ廿三日は午後六時から同校國吉教授の「不況に處する商人の覺悟」と題する講演ある筈

荒井氏個人展

本町金剛山で

荒井龍男氏の個展は會期の都合で二十日から本町金剛山で開催してゐるが出品は近作數十點で二十四日に出陳作品を全部取換へると同氏は荒井初太郎氏の令息で美術學校の出身で特異な洋畫を描いてゐる

神戸屋のパン

新興滿蒙博　記念野球

あ　明大對全京城（午後一時から）

す　布哇對明大戰（午後四時卅分から）

料金　ネット裏一圓五十錢、普通七十錢、學生四十錢

本社主催

頭の虱は少女を低腦にさす
かうして退治てやりなさい

入浴前にイマヅ虱取粉を虱の居る箇所に、ふりかけてすりこみ置き、風呂にて頭を洗へば、虱卵はわけなく全滅します。虱卵が殘つて居りますから五六日後、もう一度退治すれば完全にとれます。一度に一錢以內の藥しかいりません。

尙イマヅ虱取粉は、名は虱取粉でありますが、頭の虱ばかりでなく蚤は勿論。南京虫。蚤。毛虱。衣類害蟲の驅除。衛生大掃除の際の虫退治。ダニ。鷄の羽虫。牛馬の虱・蝿の驅除。庭木・盆栽の虫等、あらゆる家庭害虫を、ごく少量でわけなく全滅する、今津佛國理學博士苦心研究の、成賓特許藥でありますから、各家庭にぜひ一罐は必要であります、到る處の藥店にて販賣してゐます。但し効かぬニセ物あり、必ずイマヅと御指定を願ひます。若品切の節は、大阪大仁本町三、今津化學研究所へ申込。

わきが

陸軍一等軍醫正七位勳六等米國醫學博士背尾先生苦心研究の根治藥　外の藥で効無くお困りの人も彼是迷はず大分縣安岐町安岐病院へハガキで申込ば化學療法密送す

國產毛生液ペトロールハン

玄米購買　龍山朝鮮軍倉庫　玄米千二百石購買ス詳細ハ七月二十三日朝鮮官報ニアリ

海にも　山にも　御家庭の御食膳にも

便所くさみ止　特許　イマヅ若香油　臭氣を止め芳香を發す

內科　外科　小兒科　河野醫院　京城府壽町（警察病院裏）電話本局六七三番

祝滿蒙博覽會

二十三日から二十七日まで　お早い方がお德!!

㊇夏物一掃大廉賣!!

在品全部　半額、四割　三割、二割　一割引

京城　ちゝぢや　本町

祝滿蒙博覽會

情死事件の流行性について

柳原燁子

若い男女の　心中事件や自殺が、最近全國的に非常に增加してきたことは、私どもを全く憂鬱にさせてゐます。しかも新聞にはその一部がのせられてゐるだけで、事實は出きされない程澤山の事件が日々くり返されてゐるといふに至つては、何ぶかくも忌はしい世相を出現せしむるに至つたかについて色々考へさせられます

心中をする當人同士は、相共に死に果てることによつていつまでも兩人の戀愛を深く腦裡に刻みつけ、そして美しく終りを完うせしむるといふ夢のやうな氣持ちを抱いてゐるかも知れません。またそれが眞に愛する者の最後的な、惱みの打開方法であり、愛に生きる道であるといふ風に考へてゐるかも知れません。しかし、これこそ間違つた考へ方ではないでせうか

私は今迄に　新聞で見てきた心中事件の記事の內で、眞にせつぱつまつて死を選ぶより仕方なく死んだと理解出來る一つの心中事件もないのを遺憾に思つてをります。まだ何も世の中のことや人生の惱みには無經驗な、これから社會のためにも自分を生かすためにも働かねばならぬといふ年頃に、ふと死にたいやうな氣持ちで簡單に死んでしまふことは全く無駄な犬死に終ると言はねばなりません

死んで行く本人にとつては、到底解決出來ぬ問題として、惱み拔いた結果の自殺でありませうが、しかしいつの場合でもその解決を死に求めるといふことは容易なことだと思ひます。どうせ生きてゐても大して面白くない世の中ですが、しかし私共が生きてゐる以上はそこに希望があつてこそ生きて行くことが出來ます。面白くなければほんとに面白い愉快な世の中にするために努力して、いくらかづつでもよくして行つてこそ將來の子孫のためでもあり、またこの世に生を享けてゐる私共の義務でもあるのです

よく教育家　や宗教家は自殺を神の恩惠に反した行爲であるとして頭から非難しますが私はそれと違つた意味で、さうした自殺者の氣まぐれな性格の弱さを憐れまずにはゐられません。まだすべてに夢を持つて生きてゐる若い男女が、一寸した惱みのためにそれを押し切つて強く生きようとする積極的な努力を捨て、消極的な解決方法として自殺してしまふといふことは、死んで行く本人は、そのために一切から解放され、いゝ氣持になつていゝでせうが、その人をめぐる周圍の人々の打擊は非常に大きいものと言はなければなりません

つまり自殺者　はこの點あまりに自己本位であり、利己主義者であるとして非難さるべきだと思ひます。自分だけこの世の苦しみから逃れようとする氣持ち、この世の中で生きて行くには不都合で死んだ方がましだといふ考へは、人間として生れてきたその人にも義務づけられてゐるこの社會をもつと住み心地よい所とするための努力を放棄した恥づべき人間だと言ふことも出來ます。本人はそんなつもりではなくとも、その人の自殺が事實上この社會に與へる打擊や影響がそれを證明してゐるから仕方がありません

しかし一方自殺者の夥しい激增の原因の一つとして、私共が考へねばならぬことに生活難から來てゐる事件の多いことです。これは今日の不景氣が如何に深刻なものであるかを如實に示してゐるもので、そのための不幸な一家心中や親子心中に對しては爲政者たるものゝ大いに關心を向けねばならぬところでせう

毎日の食事　がとれないといふ生活難から來る自殺ほど人々の心を暗くするものはありません。しかし今日はその事實が到るところにあるのです。不景氣だから仕方がないでは濟まされません。さうした自殺の原因を除くことを先づ第一に考へなければならないのに、戀愛の行詰りから來る若い男女の心中と同じやうに考へて、唯この人達の自殺行爲を非難するのは當つてゐないと思ひます

だが生活難からの自殺といへども、それは自分の生活を切開いて行くための努力を放棄した點に於て同じでせう。このやうな心中や自殺が、まるで季節的な流行のやうになつてきたことは恐ろしいことだと思ひます

★爽快な夏早朝のラヂオ體操★

廿一日から八月廿日まで國民保健期間として全國一齊にラヂオ體操を催すことになり愈よ二十一日朝から勵行されたがこれについて總督府社會課の竹內一氏の話をきくと

朝鮮でも最初ラヂオ中繼で全鮮に運動を行ふ筈であつたが、當事者が硏究の結果朝鮮では內地運動界と諸種の情況を異にしてゐる點から廿一日は內地の中繼によらず、同期間中特に竹內氏等關係者が直接放送局に出張し、又府內十五箇所の體操場に中等學校先生をそれぞれ一人づつ派遣して指導に當らしめ毎朝六時から約四十分間づつ愉快なメロデーの伴奏によつてリズミカルに運動を行ふ方法をとることになつた

なほ本月下旬頃遞信局保健局と共力して『健康增進の映畫』を公開し府內の斯道の權威者によつて衞生、保健、體育に關する講演をなし大いに國民保健運動の効果を擧揚することになつてゐる（寫眞はけさ新堀町廣場にて）

入浴後には冷水浴行へ　効果倍加す

吾々は一般に入浴後は冷水を浴びないのが普通ですが、入浴後必ず冷水を浴びる習慣を付ける事は身體の爲によい、それは皮膚の弛緩する事を防ぐ爲めであるし入浴の効果を倍加するものである。だから暑い寒いに拘らず實行する必要がある。暑い時は誰しも出來るが、寒い時は怠り勝ちになるから意志を強く持たねばならぬ。冷水を浴びてから乾いたタオルで皮膚が赤色を帶びる迄充分に摩擦するのが良い、之れは健康上頗る効果のある方法で一年中通して實行する事が必要である

子供の良習慣
靴下を毎日お洗はせなさい
身體を虛弱にする怖ろしい汗足

子供さんが學校から歸つたらすぐに靴下を取代へてやるお母様は充分氣のつく方だと思ひます。そして、その上ぬぎすてた靴下を子供さん自身に毎日洗はせなさる習慣をおつけになつたら、尚賢いお母様でありませう。それは一つは勿論、自分の事は自分で始末をさせる良習慣である他に、靴下を毎日洗ふといふ事にはこんな爲になる事があるからです

いつたい子供はとても運動が激しいので汗をかく事も人一倍です。そのうちどこが一番汗を出すかといへば足の裏が一番多いのださうです。この汗は足袋もしくは靴下にしみ込む、そして汚れたまゝの靴下はそこで分解を起して足の裏の皮膚を刺戟して氣孔を塞げます。俗にいふ脂足にしてしまひ汗足、現に統計によると汗足は靴をはいてゐる子に非常に多いのです。これは靴の爲に足の蒸發が妨げられる事もたしかに原因のうちでせう。ともかくも汗足に氣がつかないでそのまゝにしておくと容易に治らないばかりか身體がだんだん虛弱になり、隨つて成績も不良となるといふ、まことに厄介な事になつてゆくのであります。靴下をぬがして若し汗くさいやうでしたら足裏をアルコールで拭き、チルマトール、又は亞鉛華澱粉を撒布し、且つ靴下を毎日はき代へさせるやうにしなくてはなりません

なほこの他に靴下を毎日洗へばもう一つ經濟的に大變違ふといふ事があります新しい靴下を洗はずに穿き續けてゐますと普通の子供では四日目に穴をあかしてしまひ二十日間では五足入りあとはつぎをしなければならない靴下が五足殘る勘定ですが、新しい五足の靴下を毎日洗ひながら取り代へてゆきますと二十日たつてもどれにも穴等あかずにまだ幾日もはかれます。現に私は三足の木綿の平常用を毎日洗つては穿き代へ、三ヶ月目に漸く穴があき出したやうなわけです

綠蔭に親しむ兒童（奬忠壇の林間保養所）

府內學童の林間の生活
松林の風凉しきところ　奬忠壇の林間保養所開く

赤十字社朝鮮本部では二十一日より夏季林間保養所を開いた。松林深き所さゝやかな溪流あり綠深き芝生の奬忠壇の奧に林間を縫つて嬉々として遊ぶ子供等の聲を求めて山雲根の本部を訪れると昌信公普の久山訓導は語る　期間は二十一日より十四日間で

本年は京城府內東部の普通學校にしました、即ち於義洞、水下洞、昌信、惠化、附屬の七校で四年生以上の虛弱な兒童男七十九女四十計一二五名を集めました。朝は九時各自辨當持で此處に參集し午前中は休暇中の課題と談話圖畫手工をやり午後は晝食後午睡をせしめ二時になると男女別順次に入浴せしむることになつてゐます。私達は都會に住む子供達を短時日ではあるが自然の新鮮な空氣と太陽に浴さしめて體質の向上を計つてやりたいと思つてゐます

同所には赤十字社の醫者と看護婦が詰めて居り、各學校からは交代に敎員が數名出張することになつてゐる。設備としてはテント、ハンモック、ブランコ、ラヂオ、蓄音器などを備へつけ子供の遊戲娛樂に供してゐる。因みに小學校の分は八月四日より十七日に亘り同所に於て實行されるはずである

お猿の喜々城
ミズノゴテンノ巻（14）
岩木善併文　岩木正二畫

1、ニゲダス、オヒメサマヲ、オヒカケテ、アナヲデスト　2、マチカマヘテキタ、オサルガオホキナイシデアタマヲゴツン　3、ミズノオトコト、オンナヲコラシメタ、オサルハ　4、オヒメサマノテヲヒイテ、イサンデゴテンニ、ガイセンシタ

韋駄天走りの體驗を語る（十二）
バーヴオ・ヌルミ

十一、オリムピックの勝者

ロサンゼルスのオリムピック大會は歐洲諸國選手にとつて今迄經驗したことのない或ものを經驗させるであらう。從來我々は自國で完全なフオームを作り上げることが出來た、然し今度は長途の退屈な旅行の後に之を作り上げねばならぬ。今まで米國選手は之と全く同樣の經驗を并めて來た。そして之が從來の米國選手が勝利をうまく取り得なかつた理由とされて居た。米國はレーク・プラシッドのスケートに於けると同樣今度の大會に於ての賞金を着服すると云つたフエリス氏の言葉に私は同感である。但し凡ての優勝メダルは決して大西洋の彼岸に留まらないであらう。之は恰もレーク・プラシッドに於て歐洲選手がスキーに勝ち北のメダルが米國に殘らなかつたと同樣である

◇アメリカは四百米に勝たん

スプリントに對するチャンスの意見は僚人に讓ることとして私は四百米から始める

パリの四百米に敗れて後米國は殆んど一度で、アムステルダムの四百米に金メダルを獲得した。カナダのボールは米國のバーバチより先にテープを切らうとしたが惜しい哉經驗の淺いボールはラスト・スパートの出し方が速すぎて遂に長蛇を逸したのである

昨年の成績に徵すれば今年の米國選手はスター揃ひである。イーストマンとワイリアムスは確に四百米を四十八秒で樂々と走るだらう。此の二人に對しては又ウスナーとスチールが補佐役を勤めるであらう。英國のラムプリングも此の戰線を突破することは殆んど不可能だらうと思ふ。而もラムプリングは米國選手の脅威たり得る唯一の選手である。又私はドイツのメッナー、ハンガリーのガルシ或はオーストリアのリンネルが國に良き成績を出せると信ずることも出來ない

八百米の勝者に就て今から豫言することは困難である。英國は今まで少くとも一人の確實な選手を有してゐたが現在ではハムプソンが非常に良いといふだけで他に一人もその右に出づるものはない。前回にはローが最も確實に發して居た爲め金メダルを獲得した。當時のベスト・ランナーはハーンであつた。然し彼は最初迄に中間の所で取り走り過ぎるといふ許すべからざる大過失を敢てした。決勝の時には最早彼には戰ふ意思も元氣もなかつた。私はそのスタートに就く前に之を激勵してやつたがその時既に失敗するだらうと云ふことを察知してゐた。レースの結果は遂に其の通りになつて了つた要するに八百米を最上の成績で三回つゞけて走るといふことは不可能である

私はロサンゼルスの八百米で誰が勝つか今から豫言することは出來ない。だが米國のゲナング、コクブ、イーストマン、英國のハムプソン及びイタリーのタゲエルナリは最も優れてをりこの中の一人がテープを切るであらう

滿洲國建設資料展覽會　朝鮮圖書館硏究館では來る廿四日から向ふ五日間南大門通總督府圖書館に於て滿洲國建設資料展覽會を開催することになつた

紙上病院

【問】月經帶から、シミデテ、ズロースを、ぬらします一番安全な法を敎へて下さい（金花生）

【答】月經の多量な場合は脫脂綿或は脫脂綿を度々取替へるより外ないと思ひます。膣內に綿や紙を挿入するのはよくありません、貴女の知己先輩の方々にも訊ねて御覽なさい或はいゝ方法があるかも知れません　醫學博士　二宮亮吉

【問】妾は當二十一の女ですが昨年七月出產し同年八月以來月十回以上（連日或數日間）少量の鼻血があります左記御診斷の上原因及治療方法を御敎示被下度御願申上ます

一、鼻血は多少暗黑色を帶び時には小豆粒大の血塊が出ることがあります

一、少し疲勞を感じます（林大兒）

【答】生殖器と鼻からの出血との間に或る特殊の關係がない事はありませんが貴女のはどうも鼻の方に何か異常がある樣に思はれますから其方の専門の醫者に診察して貰はれたがいゝと思ひます

恐るべき子供の生命をも奪ふ　百日咳

「推野の百日咳藥」と云へば樽崎市の推野家に傳はる日本で只一つの百日咳妙藥の名藥で、これ迄に幾多の難病者を救つた實例を持つこれ以上の良藥はあるまい、『私共の子供は甘くて良く利く粉藥で數回で全快しました』など喜びの感謝狀が多數ある

M-Y　葡萄液

宮內省御用達　明治屋

防毒・産制に　サンキュー・スキン　三個十錢　藥店ニアリ　大和ゴム

皮膚泌尿花柳病　醫學博士　渡邊晋

煙草用小函圖案懸賞募集

一、圖案ノ用途　兩切紙卷煙草用小函（堅七糎横四二、五糎厚サ一七、五糎）朝鮮ノ「カイダ」、內地ノ「ゴールデンバット」型十本入ル紙小函

二、煙草ノ名稱、着色及圖案ニ挿入スル文字

三、圖案ノ原稿

四、締切期限　昭和七年八月三十一日

五、賞金　一等一人　三百圓　二等一人　百圓　三等二人　五十圓　選外佳作若干人　各二十圓

六、結果ノ發表

七、其他

昭和七年七月貳拾貳日　京城府永樂町　朝鮮總督府專賣局

高級社員招聘

横濱生命　朝鮮支店

京城府旭町二丁目

易斷

人事百般家相方位　姓名鑑定産兒命名　見料一圓

東大門某所で「ピストル」紛失易斷にて所在的中の實例あり

平野靜恒

醫學博士　衣笠茂

衣笠産婦人科

京城南大門通（米倉町停留所斜向）　電本2123

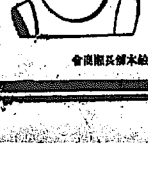

御化粧洗顏用　ツバメ石鹼

健康美は虛栄でなく生活です　純良石鹼を選ぶ事

遞信地圖（昭和六年七月現在）

朝鮮地圖販賣元は（一覽表進呈）

京城長谷川町　小林又七朝鮮地圖部

安全第一　石油瓦斯發生器

京城本町四　關根商會本店　電本三七七一

ランランポマード

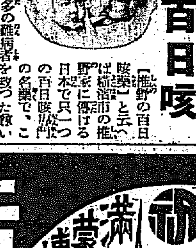

滿蒙博覽會　滿蒙博紀念大賣出

七月二十三日ヨリ

博覽會入場券進呈（御買上高二圓以上）

大特價提供

ボイル中形　九十錢、三圓

紹中形　一圓

手拭中形　六十錢

新柄モス着尺　二圓八十錢

紹友仙、縮緋絣、麻布レースベッチ其他御徳益品澤山

半額品特提

大人用クレープシャツ、ヅボン、縮申又、靴下類、子供服、いたづら着等々

割引品大奉仕

單衣帶、浴衣帶

紹片側帶、紹小紋其他

傷ものはんぱ物大特價

眞に御徳用な掘出し品名仙あり小紋あり小切あり浴衣ありいづれにしても御徳用なお買物

ふとんわた

お手入の時、時價以下で相勉めます綿入仕立等は職人を御家庭へ伺はせ御仕立いたします

京城本町　丸一吳服店

鮮米擁護期成會 各地に支部を設置
各商工會議所を中心として

鮮米擁護期成會の事務所は殷賑商業會議所内に置くが問題が重大であるため各地は又別に商工會議所を中心として支部を設立し目的の達成をはかり支部は又支部の申合せにより適當に東上して運動を試みる事になつてゐるから鮮米不當待遇の中央の推移如何によりては運動關係者が東京に殺到することにならうと

增殖計畫に及ばぬ
統制問題影響 石塚本府技師談

農林省の鮮米統制問題は朝鮮の産業を脅かすものとして一大衝動を興へ一昨二十日の全鮮大會となり近く民間側有力代表者數名が東上して極力阻止に努める段取りとなつてゐるが右計畫が若し不幸にして實現した曉は産米增殖計畫にも影響を及ぼし延いては總督府の既定根本方針の變改を來すに至るのではないかと危ぶまれてゐるが右に就いて本府石塚技師は語る

假に實現したとしても全體的に見て內地の米需要が內地の需要を滿たすに足らぬ現狀であるから産米增殖計畫を中止若しくは更改する必要はなからうと思ふ、大體內地が農村救濟事業として大開墾事業を計畫してゐるのも內地の需要を內地の産米で充たし得るだけのものではないやうだしそれに內鮮を通して年々百廿萬の人口が增加し從つて年々百萬石以上の需要增加を見てゐるのだから朝鮮米の生産に制限を加へるにも及ぶまい尤も問題の統制方法如何に依つては全然影響がないとはいへぬがそれにしても增殖計畫の根本に改訂を加へる程でもあるまい併しこの問題は經濟問題として非常に大きな問題で等閑には附せられない

員に吉田秀次郎（仁川）水野嚴（釜山）の兩氏を選定した

米統制顧問に 有賀氏決定
總督の承認を得て 就任を受諾す

今回內地移入米統制問題を米穀調査會に附議するにあたり關係方面有力者より顧問六名を選ぶこととなり農林省米穀部長より有賀殖銀頭取に交渉があつたので有賀氏は宇垣總督の意向を質ねた結果總督の承認を得たので就任を受諾した 從つて右統制問題は在京の宇垣總督ならびに有賀氏の顧問就任によつて、今後充分朝鮮のため有利に導かれることにならうと見られ統制反對大會の決議による委員の東上もその必要がないのではないかといはれてゐる

商議代表 本府訪問
會頭問題と 鮮米擁護で

二十二日午前十時半朝鮮商議代表吉田朝鮮商議副會頭、古城京城副會頭、香椎釜山副會頭、加藤新義州會頭、堀群山會頭の五氏は總督府に今井田總監を訪問

一、陣內朝鮮商議會頭辭任承認の件

一、鮮米統制案に對する昨二十一日の臨時總會における決議を陳情報告するところあつたが商議總商議長をも訪問同樣報告して午前十一時辭去した

鮮米擁護運動等重大懸案の山積して居る折柄、會頭問題を忽諸に附して居る

商議東上委員
吉田水野兩氏

朝鮮商工會議所では廿一日の緊急總會後役員會協議會を開き東上委員をもつた譯である

朝鮮商議の 後任會頭問題
或は緊急總會を請求か
成行き注目さる

會頭後任問題に關し一抹の不安を孕んで紛糾を豫想せられた朝鮮商議の臨時總會は、遂に適當時機に總會を開いて詮議する事になつたが廿一日夜の懇談會においても會頭問題には觸れる所がなかつた模樣である。然し乍ら、一般の空氣は、中小商工業救濟問題、鮮米擁護運動等重大懸案の山積して居る折柄、會頭問題を忽諸に附して居るは穩當でないとの意見濃厚であり、此の際釜山商議等から京城商議會頭決定前に緊急總會召集の動議を提出して一氣に決せんとするのではないかとも見られて居るが、京城商議會頭決定前の朝鮮商議會頭銓衡は京城側に於ら拘らぬ不利を招く虞れあり成行は注目せられて居る

三井鑛山關係 兩會社で統一

朝鮮に於ける三井鑛山の事業は三成鑛業並に義州鑛山に統一されたが三成鑛業は片山氏が代表取締役となつたけれど技術方面に從來の關係上吉澤鑛太郎取締役外重役の合議で進むべく義州鑛山は三井として吉澤氏一個か重役の關係

義鑛紛擾の 圓滿解決顚末
朴泳孝侯の聲明書

永らく紛糾の末、司法當局並に關係當局の調停の結果、無事圓滿解決を見た義州鑛山では、去る廿日臨時總會開催の結果前社長朴泳孝侯は老齡の故を以て辭退する所あつたが、右に關して、同侯は左の如き聲明書を發表した

聲明書

先般來義州鑛山株式會社の件に付三井側と小生等との間に相當紛糾を重ねたるも元是れ商法並に商慣習の解釋の相違に依り互に其所信を披瀝したるに止まり、一に半島産金獎勵の微意より出たるものにして他意ありしにあらず、然るに過日本府當局及司法當局の御斡旋なる御懇意により、圓今相擁へて産金事業に微力を致すことに協定相成、今回再び小生重役に選任せられたるも何分老齡是れに堪へざるを以て此際名實共に三井側に於て經營することゝ爲すを國策上至當と認め、玆に辭任を公表し併せて從來御援助を賜りたる各位に深厚なる謝意を表す

昭和七年七月二十日　朴泳孝

自動車業令と タクシー問題

今月中に公布される自動車業令が發布後は取締を中央の一手に收める事を主眼としてゐるのは既報の通りであるが、タクシー業は或は許可制度を撤廢するや或はタクシー業を認めず乘合自動車の營業となすかけ實際上の問題として、タクシー專門業者地方道廳警務局等の反對で警務局としては如何に決するかに腐心してゐる模樣であるが、法令には單に大綱のみを決定しタクシー業に對しては別に細則を設けて警務局直接の委任外に置くのではないかと見られてゐる

鮮銀檢查課長引繼

鮮銀の河口檢查新舊檢查課長の引つぎは二十一日から二十二日亘り終了した

義州鑛山社長 當分置かぬ

義州鑛山會社は二十一日午後の重役會で左の事項を決定した

一、重役は前期の終了後鑛山を觀察し第一期並に第二期の事業計畫を樹立する

一、新株四千株は來る八月二十日株主へ分配（舊三株對新二株）

一、社長は當分置かぬこと

一、牧山常務の手で新職制を立案すること

なほ近く三井鑛山より技師來城の豫定である

紅蔘拂下 本年度は三四割方安か

專賣局對三井物産の七年度産紅蔘拂下げ時期はいよいよ切迫して來たが、拂下げ契約は六年度拂下品の大部と五年度産の約二割が支那に於ける日貨排斥のため未處分の儘ストックとなつてゐる現狀に鑑み三井では慎重な考慮をする事となり過般米永井人參係を支那に特派し消費狀態を目下研究中であるが、拂さげは當然三井引受となるもかかる市況より見て引受價格は前年の最高一斤八十圓、最低二十圓より三、四割安となる模樣である

商銀重役會

商業銀行では廿三日午後二時より重役會を開き今期決算案其他に就て協議する

料金値下げ問題で 試鍊の京電
府民は當局裁定に關心を集中す

本年二月十七日制令第一號を以つて發布された朝鮮電氣事業令は朝鮮電力統制の規範を形成するものであり、之に關聯した今井田政務總監の聲明は同法運用の指導精神をなすものであるが同令公布と共に電氣事業の監督に對し公共事業の特質に鑑みて左の如く述べられてゐる

朝鮮では電氣料金を頭初より認可制を採用し來つてゐるが、將來は尚一層企業獨占が確立される傾向があるから料金についても更に監督の徹底を期する必要があるので、從來の如く認可をうけしむる許りではなく、公益上の必要によつてはその變更を命じ又國自ら事業者に代つて料金の設定變更するも出來ることゝした

尚料金の適正を期する爲には常に嚴密なる會計上の監査を行はねばならぬのであつて、その爲財産及び會計檢査を爲し其の改善を命じ得るは勿論資金變更他業兼營は許可を受けしむることゝせしむる外進んでは利益金處分にも關與し場合によつては利益配當の制限をも爲し得る事としたのである

之によつて明白なる如く料金の適正を期する爲には國家自ら企業者に代つて正當なる料金設定、配當制限、財産保障附止等と公衆の利益保全の爲水も洩らぬ監督が爲され得ることゝなつてゐる。この指導精神は本年に入つての料金改訂に際し遺憾なく發揮されて、一月より七月一日付までにかける各十八社の料金改訂認可を見るに僅に城南、完島の二電氣措置き以外悉く値下げを爲さしめてゐる

本年に入つての値下げ月別、並に値下げ率は▲一月、定州電氣一割五分三厘安東八分六厘八毛淡短二分一厘六毛天安七分四厘四毛▲二月公州三分九厘四毛▲三月南原五分川厘九毛甘浦六分六厘三毛九龍浦六分二厘六毛▲四月濟州島二分三厘八毛、平壤府三分九厘八毛▲五月慶州八分二厘六毛、昭和三分六厘四毛、長項四分一厘五毛▲六月南朝鮮九分八厘毛▲七月淮業六分五厘二毛、海州九分三厘三毛、大田一割一分五厘

而して京電の値下げに對する當局の意向は、府への百萬圓寄附等からは全然脱却して白紙の立場に立ち、料金の妥當性を充分檢討し、他會社料金の適正を期し積極的に値下げを慫慂する意向の如くである この値下げに對する府民の輿論は、云ふまでもなく。京城府營をして府營案を上程決議を餘儀なくせしめた事によつてもその一斑を窺知し得る。從來における獨占事業に對する無力の消費家大衆の輿論武器は團結による公營論であつた。だが今やこの武器は電氣統制によつて失はれてしまつた。失はれたが故に京電のデマはやれなくなつただけに、消費家が對抗して料金引下げを消費家は當局の重力政策の術中に落ち込むをあきたらすとなしてゐる。即ち本年の値下げではほゞ飽ひ得る當局の配當制限は一割以上にあるのを、餘りに需業家本位に過ぎるとして精々八分限度となすべしの意見も有力に擡頭してゐる、かくて值氣料金問題は反面にかくの如く重大性を持ち來つてゐるが、この板挾みにある京電は、正に試鍊の秋と云ひ得やう

中小商工救濟 資金の爭奪
各種金融機關が 一齊に猛運動を開始せん

來る八月下旬開催される時局臨時議會に於て農山漁村救濟の大土木事業並に預金部及び中小商工業者救濟資金が上程されるので、朝鮮にもその恩澤に浴すべく關係各當局では猛運動中の模樣であるが、そのうち中小商工業救濟の低利資金だけは結局何等かの形式により民間金融機關を通じて一般に融通されることゝなるのであるが特殊銀行、地方普通銀行及び金融組合と現在狀態にあつて競爭せざるを得ない現狀にある半島金融界ではその融資額の如何に拘らず、相互に自己扱となることを渇望してゐる模樣である。先づ殖銀の如きは中小商工業者救濟の如きもの〻取扱者として不適當とは見られてゐるが金融機關の整備せざる半島の現狀と從來の關係からは絶望とは云ひ難く、次に金組は謂はゞ本府の代行機關として庶民金融機關であり且全鮮的に細胞網を張れる整然たる統制下の金融機關であり、殖銀は特殊銀行、金組及び殖銀の三面攻擊を受けて喘ぎつゝある現狀にある點でもあることゝから中小商工業者の資力信用の點において相當猛烈に試みるであらうと見られてゐる

取引停止

▲三好唯吉（京城）南大門通二ノ三三▲高地繁三郎（魚商）南米倉町二七七▲石本岩松（不詳）漢江通六

日銀帳尻（廿一日）

發行高	[illegible]	[illegible]
正貨準備	[illegible]	[illegible]
預金高	[illegible]	[illegible]
貸出高	[illegible]	[illegible]

東京コール（廿一日）

翌日拂	一錢より	一錢五厘
無條件	一錢五毛より	一錢一厘
普通	一錢五毛より	一錢一厘

今日の市場
◁──前日最終と大引比──▷

株式	東新	百三十二圓六	一三五安
	大新	五十五圓九	一三安
	朝新	十七圓九	一安
期米	東京	二十二圓一九	三四安
	大阪	二十二圓六六	三三安
	仁川	二十圓一〇	一八安
商況	綿糸	休會	
	生糸	五百二十圓	—
	砂糖	十一圓五六	三高

──七月二十二日──

株式（廿二日）

朝取短期

銘柄		寄付	大引	高値	安値
取新	前	—	—	—	—
	後	—	—	—	—
朝新	前	—	—	—	—
	後	[illegible]	[illegible]	[illegible]	[illegible]
拓新	前	[illegible]	[illegible]	[illegible]	[illegible]
	後	[illegible]	[illegible]	[illegible]	[illegible]
殖新	前	—	—	[illegible]	[illegible]
	後	—	—	—	—
大新	前	[illegible]	[illegible]	[illegible]	[illegible]
	後	[illegible]	[illegible]	[illegible]	[illegible]
東新	前	[illegible]	[illegible]	[illegible]	[illegible]
	後	[illegible]	[illegible]	[illegible]	[illegible]
安取	前	—	—	—	—
	後	—	—	—	—

算定と日步

銘柄	算定	日步	代引
取新	[illegible]	[illegible]	[illegible]
新新	[illegible]	[illegible]	[illegible]
朝新	[illegible]	[illegible]	[illegible]
取新	[illegible]	[illegible]	[illegible]
新新	[illegible]	[illegible]	[illegible]
新新	[illegible]	[illegible]	[illegible]

短期建玉表

銘柄	賣方	買方	建玉數
取新	[illegible]	[illegible]	[illegible]
新新	[illegible]	[illegible]	[illegible]
新新	[illegible]	[illegible]	[illegible]
新新	[illegible]	[illegible]	[illegible]
新新	[illegible]	[illegible]	[illegible]
新新	[illegible]	[illegible]	[illegible]
取新	[illegible]	[illegible]	[illegible]

	出來高	累計
短期	[illegible]	[illegible]
長期	[illegible]	[illegible]
當日	[illegible]	[illegible]

大株短期

銘柄		寄付	大引	高値	安値
大新	前	[illegible]	[illegible]	[illegible]	[illegible]
	後	[illegible]	[illegible]	[illegible]	[illegible]
鐘新	前	[illegible]	[illegible]	[illegible]	[illegible]
	後	[illegible]	[illegible]	[illegible]	[illegible]
日産	前	[illegible]	[illegible]	[illegible]	[illegible]
	後	[illegible]	[illegible]	[illegible]	[illegible]
東新	前	[illegible]	[illegible]	[illegible]	[illegible]
	後	[illegible]	[illegible]	[illegible]	[illegible]
日魯	前	[illegible]	[illegible]	[illegible]	[illegible]
	後	[illegible]	[illegible]	[illegible]	[illegible]

大株長期

銘柄	前寄	前引	後寄	後引
大株	[illegible]	[illegible]	[illegible]	[illegible]
同新	[illegible]	[illegible]	[illegible]	[illegible]
日產	[illegible]	—	[illegible]	[illegible]
同新	[illegible]	—	[illegible]	[illegible]
郵船	—	—	[illegible]	[illegible]
同新	—	—	—	—
鐘紡	[illegible]	[illegible]	[illegible]	[illegible]
同新	[illegible]	[illegible]	[illegible]	[illegible]
日魯	—	—	—	—
東株	[illegible]	[illegible]	[illegible]	[illegible]
同新	—	—	—	—
東紡	—	—	—	—
同新	—	—	—	—

東株短期市場

銘柄		寄付	大引	高値	安値
東新	前	[illegible]	[illegible]	[illegible]	[illegible]
	後	[illegible]	[illegible]	[illegible]	[illegible]

東京現株

銘柄	値
株新	[illegible]
銀新	[illegible]
銀新	[illegible]
新新	[illegible]
同新	[illegible]
取新	[illegible]
鐵新	[illegible]
拓新	[illegible]
瓦新	[illegible]
東新	[illegible]
同十	[illegible]
富士紡	[illegible]
日石	[illegible]
麺毛	[illegible]

株式
投資不安も兆し 落潮依然たり
東新又もや崩れる

前場 頼り難き地合に鮮內細り來つて商勢不勢足の機先、今朝は材料に之と目ぼしいものもないが投資不安人氣漸次表面化の形で東西の夜放れをうけて東新百三十三圓九と一圓九安、朝取十八圓丁拓新五圓四と不冴えに寄付き、アト新東は歩みに三圓二の安値をつけたが利喰動に小戻して三圓七と終り、見送りに朝新大新拓新不申不氣味な商狀に前場を終つた

後場 前場稍閑之と目すべきものなきにも拘らず脆くも崩れた機先、後場は東西の保合を眺めて結局前帝の東新百卅三圓五拓新五圓四と寄付き、氣配下の味なき商狀を重ねて別欄の如く大引した

株界片語

餘りにも深刻な世相不安は今や投資不安と轉じ來り絶大な危惧が前途に蔽ふの風情だ◇この投資不安の前には微々たる好材料も何のその、殆んど効能をあらわさないのも無理からぬ譯だ◇とにかく異常時だ、政情不安定なるファショの流れは、鋭く有識階級の不勢所謂に反目せんとして居り、外交は國勢に發展をそそへて來る◇かゝる際は投機買ひの許される時ではない。大勢がどうして樂觀され得やうか、理屈からゆけば上述の如しだ、た常理外の理と云ふのが株の定石……

賣り餘地疑問

低迷勝ちの環境に仕手は概して躊躇勝ちであり、混沌たる世相は投資不安を呼ぶの形で、前日強り勝ちの軟調保合を見せた株式は、朝來之と目立つた材料がないにも拘はらず脆くも東西の夜放れをうけて崩れ足に立ち遂に新東百三十三圓台を示して來た。株式を繞る氣迷ひ勝ちの環境が一つ一つハッキリ見定めのつく樣になつて來ればどれもこれも好材と見たものですら軟材料となる有樣であり、

世相安濃化 全く買目なし

地場株の思惑とか聯盟とか正面衝突は避け難い所とさへ解される有樣であるかゝる買惜より徴して當面株式としてはなほ軟風荒ぶか恐にゆだねるより策なきところであるしてどれだけの買餘地あるかを考慮すべきものではなからうかとされてゐる

白色テロとファショの跳梁は政黨內閣を破綻に導き遂に擧國一致內閣を生んだが、この內閣をもあきたらずとなし潜行的に〇〇との了解下に一大愛國運動を結成せんかの空行にあるが、之は現內閣の人事行政に於ける閣內不統一と相俟つて政局不安、世相不安を濃厚ならしめ、勢ひ株式にも甚大なる脅威となつてゐる。即ち日本資本主義は政黨と結託する事によつて隆昌なる伸展をなし得たものであつたが、この伸展の支柱は今や一擧に取り拂われやうとしてゐるのだ、而も單に取り拂れるのみではなくして保護に代るに、大脅威を以てせんとしてゐる現象にも見えてゐる。國內的に、國外的に見てかゝる不安が繞る。外交には外交を繞る注目すべき諸材料があるこうした險惡なる不安の折柄としては有望所が安心して放資し得る時代ではなく、むしろ投資して引留るとの退嬰的な考へを換起し勝ちである。かゝる振合より見て時局重大、世相不安の今日としては株式に全く買目なしと見るべきで特に人氣中心に値頃を維持せる新東の如きは何時か無價値に陷するやも計り難いものではないかと見る筋もあつた

東京公債市況

東京國債市場正午氣配▲甲號五分利九三、三〇、五〇安▲第三回五分利九〇、六五、三〇安▲廿二年もの九五、〇〇、六〇安▲廿八年もの九四、二〇、六〇安▲佛貨四分利一二五五〇

取組高

廿二日前場までに於ける當地短期主要株取組中百枚以上の建玉內容左の如し

朝新 賣方 白井二五〇京證一六〇松山二〇〇古野六八〇立山一五〇▲買方 京證一〇九〇成尚一〇〇松山一三〇古野二〇〇立山二六〇

拓新 賣方 德泰三四〇松山四二〇吉野五五〇立山二〇▲買方 德泰一一〇京證八七〇成尚一九〇松山四六〇立山六〇

殖新 買方 德泰一一〇

安取 買方 吉野一二〇

大新 賣方 京證一三〇▲買方 吉野一四〇

東新 賣方 大林一〇〇白井一八〇黃一九〇德泰二六〇成尚二五〇松山四五〇田中一二〇立山一〇〇▲買方 大林一一〇〇白井一六〇黃二五〇京證一二〇古野三三〇立山六三〇

期米
商勢續いて區々
阪地續落に崩し 南鮮旱魃に反撥す

前場 昨後場阪地が三圓台を下廻りして大引なし市場の人氣は一層惡化せる折柄今朝は更に阪地の下放れを入れて各地から賣物殺到し當九圓四十錢甲九圓九十九錢先二十四圓十七錢と前日の止値より更に十一錢安に寄付き 其實阪地の續落を入れて買方の狼狽的に投物を呼び二節は十錢と慘落せしも人氣の賣過ぎ模樣と南鮮方面から頻りに旱魃を傳へて買方の利喰ひ急ぎとなり四節は忽ち二十四圓引返し戻り待ちの買物と再び十錢台に古乖れ此邊暫らく底迷せし揚句引際は阪地の戻りを受けて二十六錢と月先下げ一巡の商狀を呈して前場を終つた

後場 前場阪地不勢に關せず南鮮旱魃に上跳ねた氣先、後場は阪地の商鎮を眺めて當不申先二十圓〆三錢先二十圓二十一錢と寄付いたが各地安の際力に十六錢から十一錢と押しこの邊の浮動を重ね四節には十八錢と返し別欄の如く大引

土用三郎好調

今日は土用三郎であるが內鮮の天

獨自の相場か

內地は遂來米の移入旺盛と土用入後の天候が申分なき好順氣とで遂に買方の總崩れ投げを喚起して前日來はとうとう三回の大關門も無雜作に叩破され買方主力は惡戰苦闘の悲境に陷つて來たが當所は下地人氣が強靭ふて居る關係と南鮮方面では雨量不足で植付不能に陷つた箇所の多い上に打ち續く旱天の

期米（廿二日）

◎朝取仁川

前場	當限	中限	先限
（一）	[illegible]	[illegible]	[illegible]
（二）	—	[illegible]	[illegible]
（三）	—	[illegible]	[illegible]
（四）	—	[illegible]	[illegible]
（五）	—	[illegible]	[illegible]
（六）	[illegible]	[illegible]	[illegible]
（七）	—	[illegible]	[illegible]
（八）	—	[illegible]	[illegible]
（九）	—	[illegible]	[illegible]
（十）	—	—	[illegible]

後場	當限	中限	先限
（一）	—	[illegible]	[illegible]
（二）	[illegible]	[illegible]	[illegible]
（三）	[illegible]	[illegible]	[illegible]
（四）	—	[illegible]	[illegible]
（五）	[illegible]	[illegible]	[illegible]
（六）	[illegible]	[illegible]	[illegible]
（七）	[illegible]	[illegible]	[illegible]

	當限	中限	先限
帳入値段	[illegible]	[illegible]	[illegible]
取組高（石）	[illegible]	[illegible]	[illegible]
出來高	[illegible]	累計 [illegible]	[illegible]

東京期米

前場	値
寄	[illegible]
止め	[illegible]
中寄	[illegible]
止め	[illegible]
（一）	[illegible]
（二）	[illegible]
（三）	[illegible]
（四）	[illegible]
（五）	[illegible]
（六）	[illegible]
（七）	[illegible]
（八）	[illegible]

後場	値
寄	[illegible]
止め	[illegible]
中寄	[illegible]
止め	[illegible]
（一）	[illegible]
（二）	[illegible]
（三）	[illegible]
（四）	[illegible]
（五）	[illegible]
（六）	[illegible]
（七）	[illegible]

大阪期米

前場	當限	中限	先限
（一）	[illegible]	[illegible]	[illegible]
（二）	[illegible]	[illegible]	[illegible]
（三）	[illegible]	[illegible]	[illegible]
（四）	[illegible]	[illegible]	[illegible]
（五）	[illegible]	[illegible]	[illegible]
（六）	[illegible]	[illegible]	[illegible]
（七）	[illegible]	[illegible]	[illegible]
（八）	[illegible]	[illegible]	[illegible]
（九）	[illegible]	[illegible]	[illegible]
（十）	[illegible]	[illegible]	[illegible]

後場	當限	中限	先限
（一）	[illegible]	[illegible]	[illegible]
（二）	[illegible]	[illegible]	[illegible]
（三）	[illegible]	[illegible]	[illegible]
（四）	[illegible]	[illegible]	[illegible]
（五）	[illegible]	[illegible]	[illegible]
（六）	[illegible]	[illegible]	[illegible]

引続受渡 廿二回六十五錢

大阪期米唱合

	賣方	買方	取組高
當限	[illegible]	[illegible]	[illegible]
中限	[illegible]	[illegible]	[illegible]
先限	[illegible]	[illegible]	[illegible]

地名		寄付	前場	後場
◇兵庫	先限	[illegible]	[illegible]	[illegible]
◇下關	先限	[illegible]	[illegible]	[illegible]
◇名古屋	先限	[illegible]	[illegible]	[illegible]

大阪市中相場

ストリクトミドリング	七月渡	[illegible]
ブローチ	同	[illegible]
ベンゴール	同	[illegible]

鮮內各取

地名	限月	前寄	前止	後寄	後止
◇釜山	七末	—	—	—	—
	八中	[illegible]	—	—	—
	八末	[illegible]	[illegible]	—	—
	九中	[illegible]	[illegible]	—	—
	九末	[illegible]	[illegible]	—	—
	十中	[illegible]	[illegible]	[illegible]	[illegible]
◇大邱	七末	—	—	—	—
	八中	—	—	—	—
	八末	—	—	—	—
	九中	[illegible]	—	—	—
	九末	[illegible]	[illegible]	—	—
	十中	[illegible]	[illegible]	[illegible]	[illegible]
◇群山	七末	—	—	—	—
	八中	[illegible]	—	—	—
	八末	—	—	—	—
	九中	[illegible]	—	—	—
	九末	[illegible]	[illegible]	—	—
	十中	[illegible]	[illegible]	[illegible]	[illegible]
◇木浦	七末	—	—	—	—
	八中	—	—	—	—
	八末	—	—	—	—
	九中	—	—	—	—
	九末	—	—	—	—
	十中	[illegible]	[illegible]	[illegible]	[illegible]
◇鎭南浦	七末	—	—	—	—
	八中	—	—	—	—
	八末	—	—	—	—
	九中	—	—	—	—
	九末	—	—	—	—
	十中	[illegible]	[illegible]	[illegible]	[illegible]
◇京城	七末	—	—	—	—
	八中	—	—	—	—
	八末	[illegible]	[illegible]	[illegible]	[illegible]

市況（廿二日）

		前場寄付	同引	後場寄付	同引
◇大阪綿絲	七月限	休會	—	休會	—
	八月限	—	—	—	—
	九月限	—	—	—	—
	十月限	—	—	—	—
	十一月限	—	—	—	—
	十二月限	—	—	—	—
	一月限	—	—	—	—

		寄付	止め
◇大阪棉花	前場 當限	休會	—
	先限	—	—
	後場 當限	—	—
	先限	—	—
◇橫濱生絲	前場 當限	[illegible]	[illegible]
	先限	[illegible]	[illegible]
	後場 當限	[illegible]	[illegible]
	先限	[illegible]	[illegible]

◎現物最優等 五三〇圓

		寄付	大引
◇大阪砂糖	前場 當限	[illegible]	[illegible]
	先限	[illegible]	[illegible]
	後場 當限	[illegible]	[illegible]
	先限	[illegible]	[illegible]

	前日	大引	前寄	大引	本日
◇紐育銀 先限	[illegible]	[illegible]	[illegible]	[illegible]	[illegible]
現物	[illegible]	[illegible]	[illegible]	[illegible]	[illegible]

海外經濟電報

倫敦銀塊	一七片丁度
米棉	二十一錢安
印棉	二十四錢安
スタンダード	二四弗丁度
アナコンダ	四弗丁度
日米為替	二七弗三十五分の一
英米為替	三弗五五弗四分ノ一
紐育銀塊	二七仙一百分ノ〇

京城延べ
區々保合後 上跳ね

前場 氣配耐々として區々後の土用好順氣に脆くも崩れ足を見せた折柄、期米は阪に共の戻いて不勢足に一回八末九圓七五錢九中十九圓九十錢と一四安に始り、更に八十四錢と押したが二回には九十三錢、三回九十五錢と小戻し、四回には又もや八十三錢の安値をつけるなどの波瀾後、南鮮一帶の旱魃傳へられて仁川の手堅きをうけ五回には九十錢から九十六錢と跳ね六回には遂に二十圓台を回復して〆三錢と前場を終つた

寄引値・一回八末一九七五九中一九九〇・八五▲二回九中一九七〇・八五▲三回八中一九八〇一九八・九八中一九八〇▲四回八中一九七〇・九中一九八▲五回八末一九九〇・九〇九六▲六回九中一九九九・〇三

算定 北米一九九〇八中一九九〇 八末二〇〇〇九中二〇〇〇 出來高 三萬二千二百石

後場 前場區々の浮動亜鈴後上跳ねた機先、後場は阪地の依然不冴勝ちと仁川の伸悩みに九中九圓九十九錢と寄付き、九十八錢から二回には九十錢と押し依然浮動に終つた

東京解合成立

今朝東京商店へ達した東京の人氣に依ると市場に二萬五千石の解合が成立したといふことである從つて此の際仕手が馬越一派の賣米であればそれも他の小口筋に於ける解合であるかは今後の強弱に重大な關係を有する問題であるが右東京筋を手にした新田氏は馬越の性格から見て未だ賣米するやうな事は絶對にあるまいと見られて居り又此の商馬越しが賣米したものとせばあれ丈け地場關が興り向ふて居る際とてもつと相場は叩かれてる筈で馬越に提灯をつけた連中の解合に過ぎないだらうと云はれてゐた

賣惜米の處分

今回の暴落が遂來米の移入旺盛に依る內鮮米の賣行き不良その動機であることは云ふまでもなく一面には土用入り後實に申分なき好順氣が一層買方の總崩れを助長するに至つたものである現に東京大阪からは頻りに囮上の好順と買方の總崩投げを報じられて居り買方主力も形勢觀望の外なき狀態に陷つて居るもの〻如くである所から想像すると賣米を賣惜んで居る者は愈々持ち切れなくなると同時に此鮮內鮮米の處分急きに依ろ一と暴落を出現するやも知れないと相憂されるに至つてゐる

當所下げ澁り

阪地安の原因は遂來米の賜迫に內鮮米の不良れと節上の好順氣に買方側の總投げに因るもので當市場は無論仕手關係もあるが阪地安に比しては雨量不足のため植付不能に陷つた箇所が多いので作柄悲觀の買物が製へないことも原因の一つと見られてゐる從つて今後阪地が更に安値を出現するとも當所は稍下げ澁り商狀を維續し勘もすると阪地との鞘が二百丁內外に縮少されるやも知れない情勢である

米界展望

天候關係に付き仁川觀測所の觀する所に依ると先づ氣壓配置は北滿洲に七百五十ミリの低氣壓と琉球小笠原の中間に七百六十ミリの高氣壓があつて天候は支那一般に良好で滿洲は曇り關東州は今朝曾明があつた朝鮮は東海岸が晴れて其他は一般に曇り內地は北海道か濟濟雨其他陰天相伴して居る荷氣溫に付ては咸鏡北道方面が例年より三四度低い外は反對に三四度高く內地の北海道が例年より稍低い其他は頗る順調で土用天候としては近年にない良好での方であると

內地からは土用入り後の天候は實に申分なき好順氣であるとか蓬來米の移入旺盛に內鮮米は崩弱り買手がないとか頻りに弱い事のみ報じて來る◇所が南鮮は中部から北鮮方面にかけては別に文句はなきも南鮮方面からは雨量不足で五斗町歩以上も植付が出來ないとか打ち續く旱天の爲め枯死されかけた水稻が相當にあるなど悲報が頻りと舞ひ込んでゐる◇斯ふなると相場自體としても內地の弱い材料のみにつくわけに行かないと同時に弱氣は相場を見つけて金にならないと云ふ事になるのは止むを得ないのである◇殊に一人娘に婿八人と云ふ調子で人氣が強込んで居ると云ふに至つては向更下げ澁らさるを得ないわけであるから今後は阪地との鞘を二百丁位に縮少する事がないとも限らない

正米

仁川 丸キ丸チ石撰三等十九圓六十錢四等十九圓四十錢丹チ三等十九圓八十錢四等十九圓六十錢多厘三等丸キ丸チ十九圓八十錢丹チ十九圓九十錢一等白米丸仁印八圓四十五錢で何れも定期安に前日より四五十錢安であるが手持筋は依然賣惜みの態度である

大豆 龍山丸忠十一圓長湍汶山三等十圓五十錢金滓川十圓二十錢滿州九圓六十錢天安九圓五十錢で之等は安保合ひである

釜山 各地期米は順氣ホメに新値に崩され各與地も急に軟化し日和見曲の賣物相當多く各糧商店から五百叺からの賣物となりて市中減切り惡く早くも四五十丁方叩き崩され安値は地場小口移出筋出合ひ買ひと糯米筋の原料手當に一千八百叺の取引あり慶南穀良三等十九圓九十錢四等十九圓五十錢無格十八圓八十錢等外十七圓九十錢見當を唱へた

大邱 頭上恢復に與地からの賣物潮增樣に今朝一千六百叺の入荷あり各地期米早くも賣田ホメ氣構へに崩落を入れて人氣減切り軟化し地場買手も安値想ひに氣配四十錢方叩き崩され精良三等十九圓七十錢神力三等十九圓三十錢見當を唱へた

群山 土用照込み申分無く與地商人の態度一變賣氣を見せてゐるが昨四十萬叩かれた揚句であり地場手持筋も此の邊値頃とて賣惜みに人氣稍に叩かれず結局十錢安見當と支へ丸セ三等十九圓六十錢四等十九圓四十錢見當を唱へた

木浦 商界不味內地賣付皆無天候恢復等々で人氣は益々沈退し一方賣氣は頓に強烈し賣濟筋の當用買に止まつてゐる氣配は十錢安の三等九圓七十錢四等九圓五十錢見當

仁川米期 小林取引店 仁川本町三ノ四 書賣案內書 相場日記 進呈

呪血圖繪（33）
川畑直悅作　北富三郎畫

惡鬼の姿（四）

「山賊か野武士とかゞ出沒するのは、此の邊でござるかな」

聲を下すと、すぐ二人のうちの一人、多分年嵩の方であらう、から云ふ聲がした。

「いや、別に此の邊と限られたわけではなく、こゝらの山中は至處彼等の巣窟らしうござる」と、文吾。

「左樣か、いやもう、彼等ばかりは全くもつて始末におへぬ。彼等からの被害の訴狀は那落行の許に山積してゐるが、何さま、搜査に困難な山中を根城に致しをるで手に負へぬ」

「御尤もや、御當藩ばかりでなく何處もあの輩には惱まされてゐる樣子。亂世が長びけば長びくほど愈よ增す一方でござるから」

「全くもつて困つた奴等。多寡が鼠賊とは云へ、あゝして徒黨を組んで横行致すのぢやから、その被害も甚だしく、勢も案外、侮り難いものもある樣子」

「如何さま、奴等の中には、一廉の手利きも才覺者もある上に團結力が案外強う御座るゆへ、尋常の手段では討滅けし難いものと御座らう。したが、これは拙者の獨見ぢやが徒らに討伐致すより、寧ろ奴等の窮を迎へて手馴づければ、案外もの〻役に立つやうに思ふが……現に尾州の浪士から頭角をあげた織田殿の配下に羽柴とかの才覺者が、奴等を巧にあやつつて思はぬ奇功を奏してゐるとやらで御座るから、蜂須賀の奴等は、主君は亡ぼされて喰ひ詰めれば、主君に喰はれぬ所へ、敗者にありがちの群みの果が、所謂、掠取り強盜何とかの小那賊から、あの群に落ち込む、申さば、喪家の犬とふべき輩ゆゑ、食を與へて巧に操縱すれば、こちらになづくもの……」

「……元もその操縱といふことが、コツで、つまり臨機應變の機智と圓熟した手腕とを要するわけでござるが、他藩なれば兎に角、上杉家には荻田殿の如き思慮人もあることゆゑ、さのみ困難ではござるまい。まず拙者の如き者一人を選まれるより、奴等十人を手なづけられるが遙に利でござるぞ。はッけッ」

「はッはッは、まさか。……凡百の雜卒より一人の將器が肝要でござるから」

「將器？ はッはッは、拙者如きものを將器と見られるほど、荻田殿は凡眼でもござるまい。噂に聞けば、目下、紛爭中の飛騨・景虎兩公の暗闘は、その殆んど總べてが荻田殿を始め、景勝公を擁る、黑幕衆士の奸計に基づくとやら…ござるから、大方、荻田殿は、拙者もその奸策の走狗にでも使はうといふお心からであらうけッはッけ」

「奸策？……奸策とはちと過言……」

「如何さま御貴殿前にしては過言でござらうが、これは全く根も葉もなく申上げる所で、狙野、此の暗闘は、荻田殿を始め、宇佐見・直江等の重臣連が、飛騨公を擁して我意を振舞はうとする魂膽からであることは、十目の視る所でござる。內面のことは深く存ぜぬが、噂によれば、先代謙信公が築城の金砂り、景虎公には能登と佐渡の全部を與ふべく遺言されしとか。それは、さもあるべき所で、景虎公は、景勝公より年長であり、更に小田原北條氏の息として、謙信の寵愛、殊に深かゝつた由ぢやから、その遺後、新領地を與へるやう遺言されたのは當然。然るに景勝公方は、その遺言を遵守せぬはまだしも、謙信公の逝去と同時に二の丸を襲つて、景虎公を逐出したのは全くもつて言語同斷。もとより斯樣なことは、若年の景勝公の意圖から出たものではなく、悉く、景勝公を擁る黑幕の奸策でござらう。それを……」

「お控へなされッ……」と、突如、おつかぶせるやうな鋭どい聲が、文吾の言葉を遮つた。それは一方の若い武士が、たまりかねて怒鳴したのらしい。

京城名物（南大門通三）北京料理 福囍樓

御料理鍋物 菊たま逸

京城日報
朝刊
本紙朝夕共十二頁

アイスクリーム專門
レモン及ワニラ香料
獨國ローチエ會社朝鮮滿洲代理店
東
京城府花園町九七
東華洋行

京城黄金町三丁目永樂町通り
内科
小兒科
本田病院
院長 醫學博士 本田建義
入院隨意

改造 八月號

再禁止後の日本經濟 有澤廣巳

妾人政談（政界の痛い處が巧く抉りだされた。…）辰野隆

喪服の家（ハイデルベルク大學の…）阿部次郎

天城を越えて（人生の盡きせぬ寂寥を旅情に託して…）吉田絃二郎

支那ソヴエート運動の新形勢 鈴江言一

凶作地帯レポート 里村欣三

ハリウッド暴露記（ハリウッドに網ら傭はれ映畫大企業の内幕暴露のアメリカ物語）ピリニヤーク

ヒマラヤ山麓の思ひ出 三田幸夫

郭の支那研究 竹内讓二

伊澤多喜男の政治的立場 佐々弘雄

◇財界ギャング物語（北川一夫）
◇生存と抗争（小泉丹）
◇滿洲スケッチ（野長瀬晩花）

一九三二年の春 中條百合子

大衆小説 飛騨の了戒 長谷川伸

小説 屋根裏の椅子 林芙美子

小説 維納の殺人容疑者 佐藤春夫

戲曲 熊手隊 三好十郎

小説 牛殺し權六氏兄弟 十一谷義三郎

絹が安くなったら 中村正常

法窓雜記（讀書と演説）末弘嚴太郎

コルテルラッツオの襲擊 ロッシ作 岩崎純孝譯

大阪安物食通物語 鍋井克之

文化の危機 三枝博音

ハイネ・詩人・革命家 林房雄

世界情報

心中社會學 赤神良讓

非常時の政界展望 馬場恒吾

スターリン會見記 ルードウィッヒ

農村『購買力補給案』 谷口吉彦

偉觀盛夏克服 京城・間島・羅津 山本實彦

定價五十錢 送料三錢 東京市芝區愛宕下町 振替東京八四〇二 改造社

文藝春秋 八月号出來!!

定價四十錢

新日本建設座談會 政界新人と小壯評論家

出席者 代議士 中野正剛 代議士 風見章 代議士 野中徹也 前代議士 杉浦武雄 評論家 大森義太郎 評論家 佐佐弘雄 東朝記者 香月保 東朝記者 林廣吉

八大畫家の傑作 人氣 美人畫の色紙集

主婦之友八月號 全讀者へ無代贈呈 で大評判大賣行

(一) 鏑木清方先生の美人畫
(二) 田中比左良先生の美人畫
(三) 木谷千種先生の美人畫
(四) 細木原青起先生の美人畫
(五) 山川秀峰先生の美人畫
(六) 中村大三郎先生の美人畫
(七) 高畠華宵先生の美人畫
(八) 伊東深水先生の美人畫

▲原畫は流行の八大畫家が苦心の傑作たる夏姿美人畫!!
▲印刷は日本一の代表的印刷會社が最善の努力のもの!!
▲用紙も日本一の製紙會社が特別に研究した大判紙!!
▲三拍子そろったスバラしい夏の美人畫色紙が八枚!!
▲雜誌界空前の大附錄を『主婦之友』八月號で無代贈呈!!

一枚が百圓以上もする
一流大家の肉筆色紙を
ソックリそのまゝ複製した傑作色紙集

中村大三郎先生の色紙
（夏姿の美人）

別冊附錄

お料理のコツ六百種を公開!!

お台所重寶辭典

▲食料品の良否見分け方八十種
▲煮物と茹物のコツ百廿種
▲燒物と揚物のコツ五十種
▲料理の味加減のコツ百廿種
▲各種調理法のコツ百廿種
▲漬物と貯藏法のコツ四十種
▲一寸した台所のコツ百卅種

これですく。奥樣方が永く求めてゐた附錄はこれです。いよく思ひ切つて『主婦之友』八月號の全讀者に贈呈するので大評判大賣行です。一切のコツが分る四六判百六十頁の重寶無二の大附錄。

置時計千箇贈呈する大懸賞

△△△△△△△△ハガキ一本で出來る!!

最近流行の置時計千箇をハガキ一本で誰方にも出來るとして贈呈するので大評判です。

▲五十錢（送料五錢） 東京神田（振替一八〇） 主婦之友社

色とりどりに 酷熱を忘れさせる 滿蒙博の呼びもの

新興滿蒙博覽會の第二日目——酷熱の太陽がぢりぢりと『滿蒙博の屋根の下』に燒きつき、この炎熱にめげず押し寄せた壓倒的な觀覽者の吐く熱つぽい呼吸にさしも廣い會場もむせび返らんばかりである。一方この日擧行された會場の直近の京城グラウンドに於ける滿蒙博記念事業の明大對選拔、府唯一全京城の兩大野球試合は將にクライマックスに達して觀衆の怒濤の如く押し寄せる喊聲、響き亙るノックの音けいやがうへにも觀衆の乾杯に醉ひしれる滿蒙博をそゝのかすやうだ。天勝奇術館の演藝館をのぞくと、ピラミッド型の天幕で上下の桟敷には觀客で一ぱいだ、それもその筈だらう、入場料が僅に十錢、やがて浮かれ出しさうな

圓舞曲が

惱ましい幕の袖から流れ込んで來たと思ふと觀客かに幕があがる、ステージはガランとしてネズミ一匹もゐない、背景の緋のビロードのカーテンの眞ん中に大型な桃色のハートがポッンと張つてあつて暗示的な挑戰を呼ぶ、何が出るかと期待してゐると桃色のハートの眞中をぱちんと破つてホッペタの赤い女の顔だけがのぞき出た、同時にチャズが奏でられると女の紅の口が動き『島においで島においで、いつも平和な島へ、綺麗な娘さんがたくさんゐます』と歌ひ出した、これが『ナンセンスレビュー「女護島征伐」』の初まりなんだ、終始觀客を笑に觀頤させ、折々ヒヤヒヤする際なきた品のよいエロを鼓敵させるところ興行價値滿點だ、さすが天勝一行の

御自慢の

レビューと感心させる。海女館に行くと、海女館の外部は巧妙に作つた岩壁の中に入ると先づ最初に目についたのが、大きな水族館の中を人魚の如く泳ぎ廻る眞珠取りの海女だ、ザブザブと足を大きく動かすと眞珠の様に輝く泡がぶくぶくとたつて、數分間も水中を泳ぎ廻り、水底の眞珠を拾ひ搦へるやうに取つて上に浮かんで來る、そして說明者の說ビニーと口笛を吹く、說明者の聲が一層高くなる『今回ここに來た哀調を帶びた口笛は、海女達のあらゆる死の危險を防ぐものです、あゝして深呼吸をするのです』ほーとしばし見る人々に感嘆詞を發さしめる

大供まで喜ぶ コドモノクニの汽車

子供の國に足を運べば、オモチャの様な停車場で驛夫が『滿蒙行きが出ます』と大きなメガホンでどなつてゐる。子供達ばかりではない大人達までが子供の領分を侵して滿蒙行き特急に乘つてゐる。汽車は今や汽笛一聲プラットホームを離れ名殘りの煙が殘る、汽車はブリッヂをくぐつて左にベビーゴルフの全景を車窓に寫す、次に廟江鎭の陣地だ、『おい三勇士が戰死した所だぞ』と小學校一二年位の子供が知つたか振りに大聲を擧げてゐた、陣地を過ぎるとトンネルだ、新京十年後のトンネル、そして又元の驛に着く、着くと同時に元氣な子供達はシーソーに滑動圓木に飛びつく様に走つて行つた元氣な子供達だ、驛夫に聞くと朝から晩まで汽車に乘つたりブランコに乘つたりして一日中此處で遊び廻つてゐる子供が澤山あるさうだ、その內に奉天驛も出來ると話してゐた、子供の國では何と云つても汽車が一番喜ばれてゐる

納涼にも滿蒙博へ

入場料

大人　三十錢
小人、學生、軍人　十五錢
割引（一般團體二十人以上　學生團體（職員引率の場合））

場內整理料

演藝館　十錢
海女館　十錢
子供汽車　十錢
ベビーゴルフ　十錢

——午前九時から　午後十時半迄——
打ち通して遊べます

接客業者の健康診斷

皆さん——御安心下さい——本町署衛生係では滿蒙博會場內の飲食店接客業者八十名を同會場事務所に招集して衛生上の諸注意を指示するとともに健康診斷をなしたが成績至つて良好でした

常磐艦にコレラ發生 四名中一名死亡

【佐世保電報】佐世保鎭守府若宮支那長江艦隊の任にあり目下漢口に在泊中の軍艦常磐の乘組員中、廿日四名の疑似コレラ患者發生し一名は死亡した

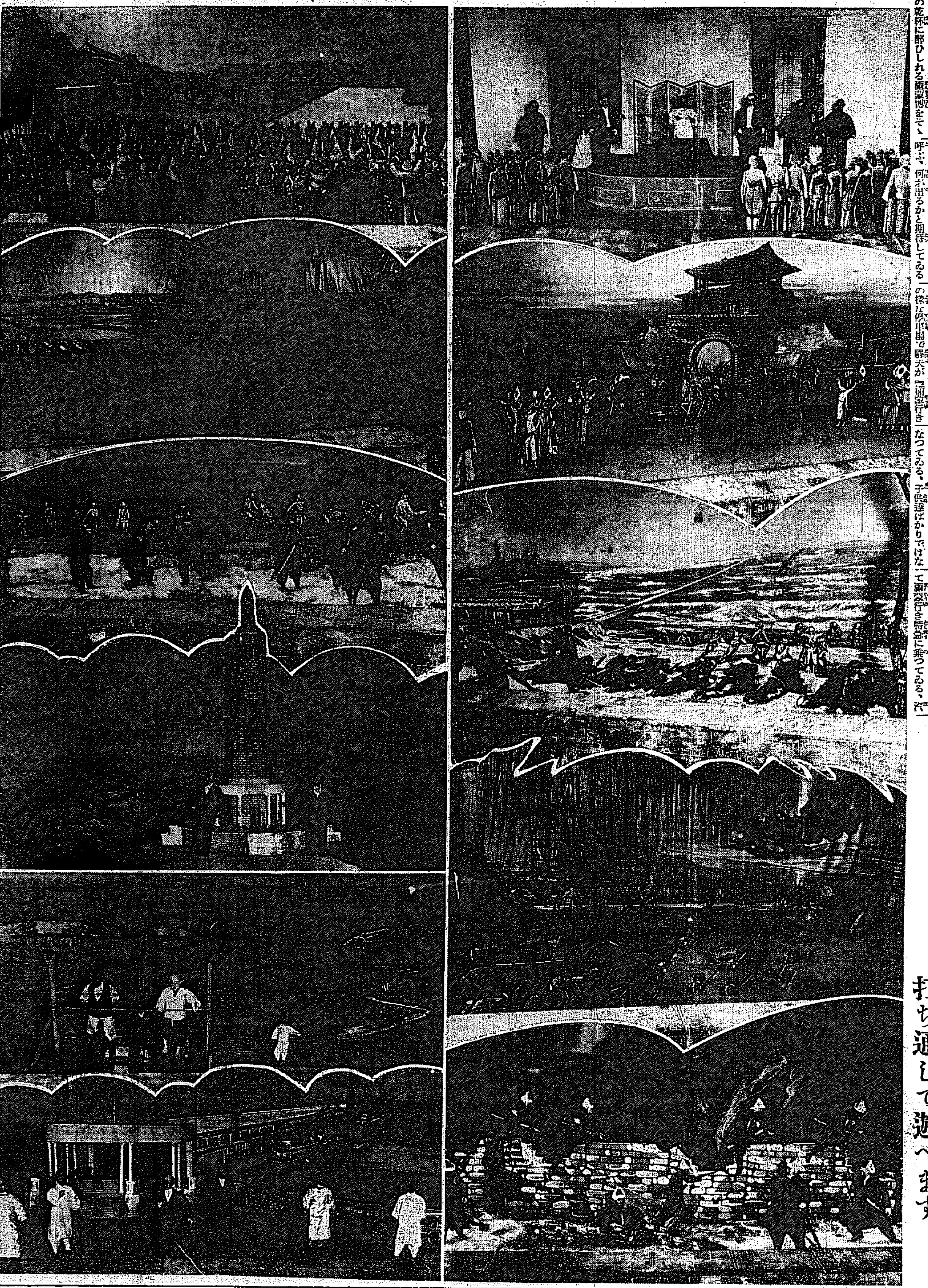

人氣の的＝滿蒙博から

（本館パノラマの一部）右上から、溥儀執政の就任式、室師團の錦州入城、昂々溪の激戰、現代の陸軍科學戰、錦西城て苦戰の古賀聯隊、左上から二重橋前の陸軍行進、五十年前の陸戰、昂々溪攻擊前夜の準備、旅順の日露戰役表忠塔、水田經營の朝鮮同胞、大連埠頭の壯觀

聯盟總會代表 石井、金子氏の蹶起を要望 介添役は白鳥、伊藤氏等 外相內交涉を開始

【東京電話】今秋の國際聯盟總會は我滿洲國承認問題を繞り頗る重大化すると豫想し、內田外相は有相級の政治家を特派するに決意したが、現樞府顧問官石井菊次郎子か又は金子堅太郎子の蹶起を要望し既に內交涉を開始せる事實あり又我全權部介添役として滿洲問題に精通せる少壯外交家を特派する意向で白鳥情報部長の特派說、又は帝國外務局次長伊藤述史氏の起任說あり

又しても排日 我出先官憲より 國民政府に警告

【上海廿二日發聯】上海事件の創痍の未だ癒えぬに、早くも支那側の排日復運動目立ち、其筋に着目について來たので、公使館、總領事館は二十二日午前十一時半より公使館にて協議の結果、南京政府に警告するに決した

駐支公使 更迭問題 外相近く交涉着手

【東京電話】重光公使の治療が相當永びく模様なので、內田外相は對國際聯盟關係、滿洲國承認問題日支紛爭に關する直接交涉問題その他、外交上の全面的な立場よりこの際重光公使をして充分療養せしむると共に、適當なる後任者を詮衡任命して日支紛爭問題解決に當らしむべしとの意見に傾き、近く具體的交涉に着手するものと見られる

陸軍の失業救濟 四千三百萬圓を臨議に要求

【東京電話】陸軍省は失業救濟に資するため、臨時議會に追加豫算四千三百萬圓を要求して、過般の豫算整理に方り不急事業として繰延べられた陸軍省所管營繕事業中飛行場擴張兵營等の擴張整理、各種軍需品の民間注文製造等の實行案を立て廿二日大藏省に照會することゝなつた

政界廓淸の第一步 選擧法改正の審議を開始 愈よ來週第一回總會

【東京電話】政府は政界廓淸の第一步として選擧法改正を行ふこととなり、齋藤首相は廿二日定例閣議でその旨を述べ、閣僚も之を承認し、法制審議會に諮詢した、しかして右は直に平沼樞府副議長に手交されたので法制審議會は內務、司法兩相の參考案を以て審議を開始すべく、第一回總會は來週中に開かれる豫定である

學良懸命の策謀 調査團の來平に際し 熱河省の統治者を裝ふ

【奉天廿二日發聯】張學良は國際聯盟調査團の來平に際し、熱河省が完全に學良の統轄下にあることを知らせるため、非常に腐心し、熱河省內に盛んに義勇軍を潛入せしめ省內に宣傳する一方、滿洲侵入を策してゐるが、調査團來平中に日本軍と事端を起すことの不利なるを悟り、管下各軍旅長に對し左の命令を發した

一、各軍旅は宣傳物中に激烈な反日言辭の使用を禁ず
一、日軍との衝突を防止するため公用の外軍人の山海關方面の旅行及天津、太沽に逗留することを禁ず
一、各旅は對諜情報を蒐集す、軍事機密を保持し日本側と意外な事端を發生することを極力防止すること

夏期大學 朝鮮教育會の主催て 八月二日より

朝鮮教育會では八月二日より六日まで、左記により夏期大學を開く事となつた

▲內鮮より見たる滿洲　中山東大敎授
▲中世末葉に重點を置く日本宗敎界の展望　梅田京城帝大敎授
▲笑と文學　麻生城大敎授
▲文化史より見たる東洋音樂と現代社會及敎育との關係　田邊尙雄氏
▲新羅文化の遺蹟　藤田城大敎授

米穀統制 悲觀もせぬが 油斷も出來ぬ 渡邊局長談

米穀統制は脚林省で秘密にもしてゐるやうだ、大體まだ具體案が出來てゐないのがほんとだらう、農林省としても全然朝鮮を無視する譯はないから、相當な所で解決されるものと思はれる、しかし朝鮮としては油斷がならぬ、今のところでは自分は多分東上しなくともいゝだらうと思ふが、どうなるかまだ待機中でわからぬ

定塚門次郎氏 腦溢血て逝去

【東京電話】民政黨前代議士定塚門次郎氏は二十二日午前九時腦溢血で逝去した、享年四十七

夏休み中の親友
子供の科學
八月號
最新科學による印刷の最高技術を用ひて出來た素晴らしい科學畫報と製作記事
一面白い科學記事
航空界の話……石田
北に棲む魚と南に棲む魚……井上
キャンプファイアの焚き方……茂木
人間はどの位の暑さに堪え得るか……川本
最近のロケット……和氣
山の地圖の見方……島田
オリンピック中繼放送
蟬のいろいろ……加藤
お茶の水兩國間の高架線……市川
科學小說天空旅行
一地震計の話……國富
一千哩の海底都市……早水
科學グラフ
日本產魚類の分布（色版一頁大）
ヴァイオリンの構造（色版一頁大）
八月の空
北日本アルプスの王座（グラビヤ二頁大）
水原の紳士（グラビヤ一頁大）
山なす大波（グラビヤ一頁大）
其他一頁大グラビヤ揭載した特輯
模型實用製作記事
EF53型電氣機關車
アイスクリーム製造器
家庭で出來る扇風機
架空プロペラ車模型
外車ボートの作方
冷藏庫の作り方
二大附錄
(1)最新式戰鬪機青寫眞
(2)日時計製作材料
二大附錄付きで本誌の定價五十錢 送料二錢

少年技師ハンドブック
少年科學者の指針
模型製作の權威が、設計圖や寫眞版本位に易しく說いた模型製作の虎の卷
全二十冊全部出來何れも數十版
電氣機關車と電車の作り方
科學玩具の作り方
モーター利用模型の作り方
蒸氣利用模型の作り方
家庭實用品の作り方
電氣機械の作り方
軍艦・汽船・モーターボートの作り方
飛行機航空船の作り方
やさしいラヂオの作り方
高級ラヂオの作り方
カメラと映寫機の作り方
望遠鏡と顯微鏡の作り方
特許の受け方と法規集
高級電氣機關車の作り方
セメントと應用品の作り方
化學實驗と應用品の作り方
易しい工藝品の作り方
博物標本の作り方
簡易木工器具の作り方
電氣器具と電池の作り方
壹冊宛どれでも選擇分賣
定價各七十五錢

子供の科學編輯部編
地球進化年表
受驗參考書に好適

好評五版・山北藤一郎著
電氣機關車大觀

東京市神田區錦町一
誠文堂

社説

滿洲統一機關は對內的

滿洲國に君臨せず

滿洲四頭政治統一問題は二十一日の次官會議で大體案を作製、二十二日再度次官會議にかけ之れを整理したる後閣議に廻附せらるゝことゝなつた。その閣議が何日開催せられ、又次官會議の成案がそのまゝ通過するか、如何なる修正が加へらるゝかは豫斷出來ぬが、近く實現すると言ふことは間違ひがないやうだ。いまその大體案に就てみるに、滿洲特派總監を特命全權大使に任ずる外副總監を事務總長とし、滿洲國に對する直接の指導は新統一機關に於ては之を爲さず同國の參議府に日本人參議を入れて之を行はしめる、とあり軍部側の希望が充分此の案の中に含まれてゐる、尙關東軍司令官は全權大使及關東長官を兼ねる事を得、との頗る融通に富んだ一項目がある。

◇

此の次官案が通過するか否かは軍部が容認するか何うかにかゝつてゐる。然し此の次官案は軍部の希望條項を大いに採擇して出來上つた再度の次官案であるから一部修正意見が出るのは已むを得ぬとしても、根本案通過は有望と見てよい。四頭政治統一の必要であることは今日までにその議論を盡されたのであるから殘るところは之れを一日も早く實現せしむることのみである。而して滿洲國の友邦國としてこの擴充を圖ることが、延いては滿洲國に對してよりよき指導と援助とを與ふることにもなるのである。四頭政治の統一は決して滿洲國へ君臨せんが爲めではなく日本國民がその必要に迫られたからであつて、其結果が滿洲國援助となつて現はるれば、それこそ日本にとつても滿洲國に取つても幸せである。

◇

四頭政治統一と言ふとは、今に始まつた事ではない。滿洲獨立國が生れたからでは勿論ない、年來在滿日本人が叫び續けてゐる問題であつて歷代の內閣も夙くにその必要を認めてゐた、政府當局がその必要を認めながら今日まで具體化せなかつたのは、四頭政治に多少の缺點と不便はあつても、之れを直に統一しなければ日本の對滿政策が行はれぬとか停止するとか絕對的のものでなかつたからだ。どうにか遣つて行けたからだ。殊に政府當局の對滿政策が因循姑息より一歩も出ず內に縮まるばかりであつたからだ。然しさう言ふ退嬰的な中にも日支兩民族の對立抗爭はあつた、少くとも對支那と言ふ一つの目標はあつたのである。對支那、對支那民族と言ふ目標があつたから四頭政治に煩らはされながらも、何うやら斯うやら息を吐いて來た。

◇

今日、滿洲の支那軍閥が自潰し在滿支那民族が軍閥の暴戾より開放せられて、民族自決に依る滿洲國が生れた、民族は滿洲國人として既に友邦民族として我に好意を持ち我も亦滿の友邦民族としてあらゆる指導と援助とを之れに寄せてゐる。日滿共存共榮は口頭禪でなくして日滿兩民族が現實に與へられ現實に之を行ひつゝある。此の秋に當つて我滿洲四頭政治を統一しやうと言ふのは、今日まで果し得なかつた仕事を小閑を得て遂行すると言ふに過ぎない。滿鐵大に等しい滿洲に軍司令部、關東廳、領事館、滿鐵と言ふ四大機關があつて而も同一の目的に向つて相競ふやうな風にあるのは何と考へても賢明ではない、單に滿鐵一側から言つても、時に『特殊使命』を要求せられ時に『營利會社』としての配當金を要求せられるのは、其間に大きな矛盾がある。

◇

四頭政治の統一は既に幾何もなくして現實化さうとしてゐるから議論の餘地もない次第ではあるがそれが決して滿洲國に君臨せん爲めのものでないと言ふ事を力說して置きたい、若萬一斯かる見解を以つて統一機關に期待すると大きな錯誤を來す。統一機關は飽くまで對內的のものである。然しながら其の結果に於て滿洲國援助となり或は法的に滿洲國承認の運びになるとは考へられもするしそれらの問題が統一機關に約束づけられて居るとも考へ得る。故にわれらは一層四頭政治統一の必要であることや今後滿洲國との提携を更に緊密ならしむる上から一日も早く統一機關が生れることを希望したい。

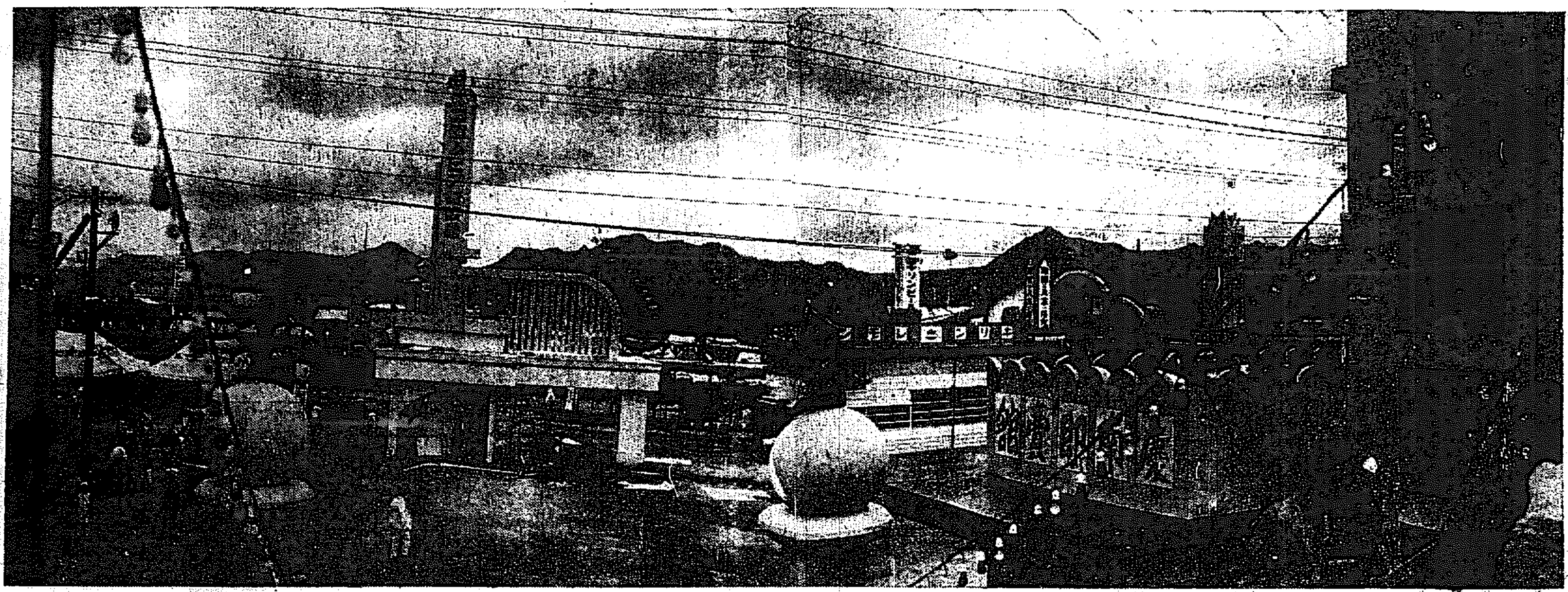

盛んなるかな 滿蒙博會場の一部

我社の光榮 (二)

—滿蒙博開會式に—

各方面からの祝電

本日開會式に當り遙かに慶祝の意を表し併せて貴會の御成功を祈る
忠淸南道知事 岡崎 哲郎

滿蒙博覽會の開會を祝す
忠淸北道內務部長 矢野 桃郎

新興滿蒙博覽會の開催は半島產業の開發に稗益する處甚大なるのみならず對滿貿易の促進に資する處少からざるを信ず、開會式に當りて祝意を表す
全羅北道內務部長 芳賀 文三

時局に適したる滿蒙博覽會の開會を祝し御盛況を祈る
慶尚北道內務部長 伊達 四雄

遙かに御盛會を祝す
平安北道內務部長 佐々木忠右衞門

新興滿蒙博覽會の開會を祝し御盛會御成功を祈る
江原道內務部長 堂本 貞一

けふ開會の盛典を祝す
慶尚南道警察部長 石田千太郎

滿蒙博覽會の開會を祝す
忠淸北道參與官 安 鍾 哲

滿蒙博覽會の開會を祝し御盛況を祈る
慶尚北道產業部長 金 時 權

御盛典を祝す
慶尚南道產業部長 孫 永 穆

最大の意義ある滿蒙博覽會の盛會式を祝す
歩兵第卅七旅團長 古賀 徹治

滿蒙博の意義ある開會を祝し御成功を祈る
歩兵第卅九旅團長 嘉村達次郎

滿蒙博覽會の開催を祝す
新義州第二守備隊長 三輪 益二

滿蒙博の開會に當り衷心より祝意を表しその隆盛を祈る
平壤憲兵隊長 山形 信廣

新興滿蒙博覽會の開會を祝す
海軍燃料廠平壤鑛業部長 角 佐七

貴社主催の滿蒙博覽會の開催が現下の時局に鑑み最も有意義にして日滿提携の將來に對し至大の效果をもたらすべきを確信す、こゝに謹みて貴社の御計畫を賀しその大成功に終始せんことを祈る
安東領事 米澤 菊二

新興滿蒙博覽會の開會を祝し御成功を祈る
觀測所長 後藤 一郎

御開會を祝す
新義州稅關長 景山 宜景

御盛會を祝す
仁川稅關長 神谷 小一

滿蒙博の開會を祝す
大田遞信事務所長 伊藤 旺

滿蒙博覽會開會に當り遙かに祝意を表す
新義州營林署長 井芹 正

新興滿蒙博覽會の開催は滿鮮貿易の振興に寄與する處甚大なりと信ず、本日開會式に當り衷心祝意を表し御成功を祈る
仁川商工會議所會頭 吉田秀次郎

滿蒙博覽會の開會を祝す
仁川商工會議所副會頭 太田 忍

謹みて開會の御盛儀を祝し併せてその成果偉大たらんことを祈る
群山商工會議所會頭 梶 太三郎

盛大なる滿蒙博の開會を祝す
木浦商工會議所會頭 村上 直助

滿蒙博覽會の御盛儀を祝す
大邱商工會議所會頭 小倉武之助

滿蒙博覽會の開會を祝し併せて御盛況を祈る
平壤商業會議所會頭 朴 經 錫

滿蒙博覽會は時宜に適したる御計畫として敬意を表し遙かに御成功を祈る
鎭南浦商工會議所會頭 李 鐘 燮

新滿洲國の建設を機として隣接地たる朝鮮に於て新興滿蒙博覽會を主催せるに實にその宜しきを得たるものにして朝鮮の對滿貿易の上に稗益する處甚大なるを信ず、茲に成功を祈り御盛會を祝す
新義州商工會議所會頭 加藤鐵治郎

新興滿蒙博覽會の御盛會を祝す
元山商工會議所會頭 杉野 多市

滿蒙博覽會の御盛會を祝す
淸州商工會々頭

滿蒙博覽會を祝す
光州商工會

意義ある滿蒙博の開催を祝す
會寧商工會長

新興滿蒙博覽會の開會を祝し御成功を祈る
釜山府尹 大島 良士

本日の御盛典を祝し併せて絕大の御成功を祈る
平壤府尹 阿部 千一

御盛會を祝し御成功を祈る
大邱府尹 多賀 秀敏

滿蒙博覽會を祝し御成功を祈る
仁川府尹 松島 清

滿蒙博覽會の盛會を祝し併せて御盛會を祈る
新義州府尹 高橋 正

新興滿蒙博覽會の開會を祝し併せて御盛會を祈る
群山府尹 佐藤 德重

新興滿蒙博覽會の盛況を祝し益々滿蒙富源の開拓と帝國の進展に貢獻せられんことを望む
元山府尹 後藤 積

貴博覽會の發會を祝し御成功を祈る
咸興府尹 關藤 唯平

滿蒙博の御盛會を祝す
馬山府尹 陣內 利夫

御盛會を祝す
開城府尹 金 秉 泰

(順序不同)

毘盧峰にヒユツテ

故久米氏の記念事業に

今井田政務總監を會長に本府各局長並に民間有力者を評議員として昨年設立した金剛山保勝會では、二十二日午前十時から本府第二會議室において協議會を開催し、前金剛山電鐵社長故久米民之助氏寄附にかかる一萬圓の使途につき協議したが、故久米博士は生前金剛山の紹介に貢獻した處多く、就ては其功勞に酬ゆる爲め久米氏の記念事業として金剛山中の最高峰である毘盧峰山上にヒユツテー(山小屋式の簡素なホテル)を建設することになつた

◇株と米◇

大株短期引跡

大新 五十五圓七(廿錢安)
鐘新 八十二圓三(六十錢安)
日產 三十四圓三(五十錢安)
東新 百三十一圓五(五十錢安)

各地期米後場止

下關二二、二五▲名古屋二二、〇五▲金澤二〇、九五▲熊本二二、七〇▲大阪長期筹配六五圓(一錢安)

新裝 チューブ入
ヘチマクリーム

煉り—匂ひ—肌ざわり—そしてシークなこの容器!
心憎い迄夏の流行に適合する新裝ヘチマクリームの—新發賣!

新發賣
定價 三十錢

特長
携帶に便・使用簡單
いかなる季節にも絕對に變質せず
近代的なスマートなその容器
量と質の充實

東京 天野源七 ヘチマコロン本舖

●ノーシンで頭痛の治つた氣持は全くカツ飛ばしたホームランの氣持ですよ●

資生堂石鹸
クリームのやうな泡立ち
清朗な御贈答用
新美術罐 (半打入)
出づ!

京城府永樂町二丁目大通
岩永小兒科
入院 設備完備
電話本局三一三番

虫下し
安全 排虫率 何より優る
マクニン錠 三十錠 七十五錢 一百錠 一圓五十錢
日本はマクニンデー
ヤレ牛肉 ヤレ卵と身体を肥らすための滋養物も蛔虫に橫取りされてゐては先代萩の千松のひもじさよりは可哀想です

お子達には藥菓子 マクニンゼリ 二十錠 五十錢 一圓 二圓
小冊子『恐ろしい蛔虫』は申越次第進呈
M—53
株式會社 藤澤友吉商店 大阪道修町二

總督認可 京城第一自動車學校
生徒募集●入學隨意●就職紹介●學費低廉
責任教授●設備完全●夜間教授部ノ面アリ●各道試驗準備、設備完備ノ
創立大正八年●朝鮮唯一ノ正式學校●
普通自動車運轉手試驗免除ノ指定校
自動車ヲ愛シ運轉ヲ學バントスル者ハ他ノ追從ヲ許サヌ本校ヘ來レ
二錢切手封入申込ヲ則進呈 京城府黃金町六丁目(訓練院前)

大人も子供も脫腸(大きん玉)は必ず小柳式脫腸帶で御治し下さい
小柳式脫腸帶
全國藥店にあり 東京神田醫師會館前 小柳製作所
新刊『脫腸とその療法』進呈

美胃 味腸 藥
ゴルフ
夏痩豫防はゴルフに限る
弱り切つた胃腸に活氣を與へ不思議な程食慾を促進する。

30錢 50錢 1圓 2圓 5圓
東京 泰昌製藥株式會社

不安から喜びへ
月さらへ一日丸
數十年の歴史と不斷の研究により益々信頼を得たる一日丸は月經不順や月經とゞこほりや、月やく困難其他月經より起るはきけ、のぼせ、頭痛、めまい、耳鳴、下腹より子宮部への疼痛に用ひて誠に安全で御滿足が得られます
定價 中袋(四日分)金三十五錢 一週間分金一圓 二週間分金二圓 用金五圓 金十圓
各藥店ニアリ
本舖 小林大藥房
本社 大阪京町堀二
支社 名古屋廣小路

安全な良藥

地方版

羅南の市場紛糾 邑側に軍扇あがる
畜組の水北市場は閉鎖
今後邑の責任は重大

【羅南】羅南邑と鏡城郡とが對立の形となつて成行を注目されてゐた牛市場問題は、既報の如く羅南側、羅北および美吉町兩牛市場關係者を中心に郡畜産同業組合の龍城面水北市場撤廢運動が遂に道當局にまで及んだので、道も捨て置けず、遂に十九日午後鏡城郡守および羅南邑長を道廳に招致し富永知事より水北市場撤去を命じ一應羅南兩市場を原狀に復活し、白紙に返つて更めて羅南兩市場今後の經營管理を監視し、その宜しきを得ずして畜組の徴ある場合は適當の方法に出づべく考慮の旨注意が與へられ、さしも紛糾を極めた同問題も知事の裁斷によつて一日鎗ををさめることとなつたが、問題がこれだけ火の手を擧げた手前もあり、羅南邑としては、從來とかく市場を等閑に附してゐたとの非難もあることであり、これを機會に積極的に市場策に善處せねばならぬ重大責任を背負ひ込んだもので、對立關係にあつた郡側の監視も一層深刻を加へるものと觀測される

慶北の北部に 螟虫漸次蔓延す
中部一帶は旱害で 代用作播種に忙殺

【大邱】大邱を中心とする慶北の中部一帶は目下旱害に惱まされて代用作の播種に忙殺されてゐるが、これに反し早くから田植を完了した北部一帶は早くも豐作を豫想されてゐたが最近漸化郡乃城面内に螟虫が發生し蔓延の兆があるので目下大騒ぎで驅除に努めてゐる るが一面に無個牛農家もあるのでこれが對策として今回畜牛十入契なるものを組織し畜牛を飼育せぬ農家は一軒もないやうにしやうと奬勵に努力してゐる

釜山の公益質屋
利用者激増 倉庫を増築

【釜山】不景氣のため利用者が激増して來た府營の公益質屋は毎月一萬五千圓の貸出しがあり、質草を保管する倉庫が狹隘となつたので府では五千圓を投じて倉庫増築を計畫し目下認可申請中であるが豫想以上に公益質屋の利用者が殖へて來るので府では面喰つてゐる

雄基の種馬所
移轉内定か

【雄基】種馬所問題で十九日來雄の本府殖産局福井技師道大谷技師の一行は二十日白鶴洞種馬所に至り實地檢分をしたが現場で某有力者に洩したところによれば、當種馬所は營林署管となり三千町以上の放牧用地を必要とし現在の場所では狹く本年九月には何とかしなくてはならないが、假りに移轉するとしても何處へ決定するかは判らない と既に移轉は確定してゐるものゝやう見ける口吻があつた

全農家に牛を飼はす
伊川畜組で 畜牛契奬勵

【伊川】伊川郡は山の多い山林地帶で天然的に牧畜業に最適の地であり伊川郡畜産同業組合ではこれが自覺努力の結果現在農家戸數一萬百八十五戸に對し畜牛は一萬三百七十五頭で農家一戸當り一頭以下の不足であ

校に進むものは夏休みの後半二十日間を受驗準備の團體教育の指導をなし卒業後就職するものには算盤を教へ高等科の男子は給仕見習に出し又女生徒は各教員の自宅で家事の實習をする計畫である

六千名の漁民に注射
釜山水上署 虎疫豫防

【釜山】漸次接近して來たコレラの侵入を豫防するため釜山の水上署では接客業者及び海上生活者を第一として豫防注射を實施し釜山署では既に十三日より十九日迄に一萬二千名に注射を行つたなほ水上署では廿五日より四日間にわたり神仙臺、多大浦、松島、下端、その他釜山港を中心とする沿岸居住の漁民約六千名に豫防注射を施行する筈で準備中である

松島に府營渡船
萬一を慮り 土曜日曜に

【釜山】酷暑につれて愈よ時季に這入つた釜山松島海水浴場は毎年の例として土曜日曜の兩日間は渡航船も顚覆するばかりの人出を呈するので萬一の災害を慮り水上署では經營者の池田鶴藏氏と交渉中であつたが府民の便宜と安全をはかるため府では土曜日曜の兩日間府營渡船を運航させることになつたので定員超過の危險だけは緩和される筈

結構づくめな北鮮農試の移民
合格者豫定數に滿たず 次善の條件で採用

【咸興】耕地、小屋掛料、井戸掘鑿、牛豚……何から何まで頂戴できる結構この上なしの農事試驗場北鮮支場の移民は咸南の割當二十五戸がまだ二十戸しか推薦できぬ
農業に經驗あるは勿論普通學校卒業以上の學力を有し身體強健なる二十歲以上三十歲未滿の者
といふ詮衡條件が嚴に過ぎて相當數の希望者はあつても推薦に至らなかつたもので已むを得ず次善を採ることに決定
農業に經驗あるは勿論農民として普通の常識を具へ身體強健なる二十歲以上四十歲未滿の者
と詮衡條件を變更し改めて各府郡宛希望者を申達せしむることになつた

生徒が麥稈製帽
大崎普校で 品評會開催

【光州】潭陽郡大崎公立普通學校では昭和六年度から麥稈製帽部を創設し勤勞美化作業による堆肥の增産に職員も兒童も大童となつてゐたがその成績頗る大いに見るべきものあり昨年度の麥稈は學校で栽培した在來の大麥より取つたにも拘らず相當優良製作品を見たが本年度は更に一歩を進めて內地農事試驗場から特に麥稈眞田用裸麥矢筈かの種子を昨秋取寄せ播種より收穫迄職員も兒童も熱心に栽培し五月二十七日刈取を了して以來眞田に製帽に從事し十七日製帽品評會を開催したが出品點數帽子一四七眞田八二堆肥二點であつたが堆肥は道中村技師が賞讚の辭を與へた程で帽子も出來は頗る優良である

江景邑會

【江景】邑では十九日午前九時から邑議員十二名を招集し六年度歲入出の決算報告書を認識した後規則制定等全部可決し午後は江景邑山間の道路改修を協議し午後四時散會した

鎭南浦果物組合書記の惡事
二千六百餘圓を詐取橫領 發覺して檢事局へ

【鎭南浦】鎭南浦果物同業組合書記李昌洙（三）は本月八日から鎭南浦警察署に引致、文書僞造同行使僞造詐欺及び橫領罪として取調べ中であつたが一段落を告げたので二十一日身柄は一件書類と共に平壤檢事局へ送局された、同人は昭和三年九月同組合に書記として採用され本年六月末に至るまでの間に組合費一千二百圓餘を橫領し又他人へ支拂ふべき物品代一千餘圓は相手の印章を僞造して詐取し、都合二千六百三十七圓餘を詐欺橫領したものである

光州校の職業指導

【光州】小學校では夏休み中に上級學年の職業指導を行ふが上級學

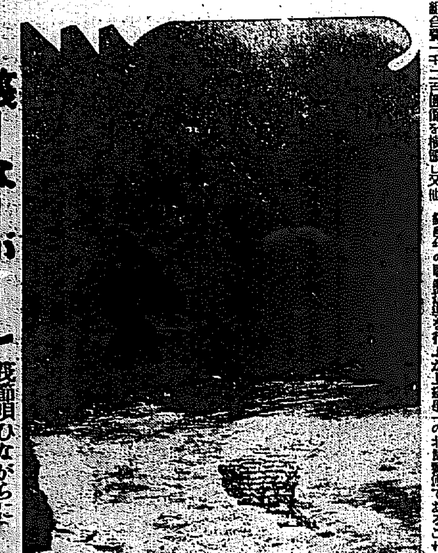

筏―な―が―し　筏節唄ひながら早瀬を越せば―!

三勇士を偲ぶ壯烈な爆破演習
龍山大田の步工聯合し 廿一日大田で擧行

【大田】既報の龍山工兵隊並に大田大隊の聯合爆破演習は廿一日午前九時喇叭たる喇叭の音も勇ましく大田第三大隊練兵場高地で擧行したがこれより先き市內各學校生徒は勿論、官民有志は射擊場、大神宮裏山、招魂碑附近一帶を埋めつくす人出である、攻擊軍は龍山砲南側、防禦軍は西南方最高地に鐵條網を幅五十米に道路に沿ふて張り五分隊に亘り野砲、機關銃と猛烈なる戰鬪を行つた攻擊軍は前進鐵條網の破壞に努めたが敵彈雨と飛び前進不可能となるや幾多決死隊の肉迫攻擊隊三勇士は携行の破壞用爆彈をもつて鐵條網を壯烈物凄き一大音響とともに爆破し黑煙濛々たる敵陣に前進すべく更に地雷火二ケ所に立木二回の大爆破演習を行ひついで飛行機よりの爆彈投下演習をもつて終了したが參觀者一同は爆破後の狀況をまのあたり見學し上海、滿洲事變を偲びその偉力の絕大さに感嘆した（寫眞は鐵條網爆破の光景爆彈は三勇士が用ひたと同一のもの）

共產黨再建事件
大邱法院で十一名 起訴豫審に附さる

【大邱】去る十一日大邱地方法院檢事局に送致された朝鮮共產黨再建事件はその後酒井檢事の手で取調べ中であつたが愈よ二十一日主犯權大衡以下徐仁植、金相麟、李友秋、金桂榮、李相祚、金明石、崔灌一、高光喩、鄭顯周、尹正永の十一名は治安維持法及び出版法の違反で起訴豫審に廻附され諸女英濬、朴永晉、趙女福根其、鄭直外二十名は起訴猶豫となり李外俊三十二名は不起訴となつた

特務艦と驅逐艦
引き續いて 淸津に入港

【淸津】鎭海驅逐艦隊の三隻は八月三日淸津に入港する豫定で定期の北鮮警備であるこれと前後して特務艦大和も入港するはずである大和は過般來北鮮沿岸の測量に從事中で、聞けばこの方面の海圖は從來日本獨自のものなく今までロシアで製作の海圖により海員達も間に合せてゐた模樣で、大和艦の今回の使命に各方面から充分の期待がかけられてゐる

咸鏡北道の堆肥週間
十二分の效果を期待して 幹部總出で奬勵

【羅南】咸北の堆肥デーは土用入りの二十日から開始され、地方增産、維持および衞生の見解を徹底せしむべく、大谷技師（鐵城）淸水（鏡城）岡田（吉州）端川（鏡城）野上（慶興）藤田（茂山、會寧）堀（鏡城）瀨昌（鐵城、鏡城）の五技手平野農（明川）小田農會技師（城津）の諸氏が齊草刈取、牛豚舍改良、堆肥舍建築等に亘り指導奬勵し一方學校、畜產組合はじめ諸團體に對しても同樣主旨により勞々奬勵勞務肥を運ぶべく齊草刈取を實施せしめてゐるが、なほ効果的奬勵方法として李鶴奎官は明川、吉州城津（二十六より二十六日まで）の三郡へ、西崎內務部長は富寧、茂山（二十二日より二十五日まで）の三郡へ、相田農務課長は鏡城富寧、慶興（二十二日より二十六日まで）の三郡へ出張、堆肥デー週間の狀況視察をなすことになつた

江景農倉の在庫米消毒

【江景】十六日から二日間水原農事試驗場の中山技師來江し檢查員多數を督し農倉在庫米二萬三千餘俵に對し消毒を行つたが成績良好であると

ロシアの遭難發動船
飲まず食はずで 雄基に漂着

【雄基】二十日露國人二名鮮人一名乘組の露國發動船一隻が草島沖合に漂流して居るのを發見し、警察署では直に救助船を急派して救助巡行せしめたが同船は浦潮方面の巡邏へ、漁獲物の運搬船で漂流中機關部のクラッチのシャフトが破損し運轉不能となり漂流して四日間も苦しんで居つたもので、船中には巾着網及鰕を多量に積載してある、當地で機關部の修理をせしめ出來次第回航せしむる筈である

橫着な僞刑事
伊川署で檢擧

【伊川】金川郡金川面金陵里一八九番地生れ金永振（二七）は一定の住所を有せず各地を漂浪し去る五月中伊川郡内に入り込み伊川面木里旅人宿朴光稷方に立寄り『おれは刑事である平素君は賭博常習犯なる事を聞き込み逮捕に來た』と脅かしあげて牛一頭を詐取逃走した外引續き各地を荒し廻り常習的に詐欺をしてゐた者を認知し伊川署員に逮捕され嚴重取調べの上二十日一件書類と共に鐵原檢事分局に送局された

悲喜劇
喧嘩の卷 男が女に 急所を嚙まる
氣丈な女將の豪勇 男はその儘氣絕

【光州】午後十時頃光州邑營町附近で市內泉町金桂南假名（三〇）は些細な事から飲食店女將と喧嘩を始め途に大格鬪となり見るくうちに附近は見物人の山を築いたが桂南に男だけに忽ち女將を捻ぢ伏せたが女將もさるもの苦しさのあまり桂南の急所に力一杯嚙みつき桂南は一溜りもなくその場に打ち倒れ氣絕したので親族縁者は非常に驚き直ちに附近の醫生を呼んで注射をして貰ひやつと一命を取り止めたが家人は光州署へ告訴するとて一時は大騒ぎであつた

西湖津の海水浴
設備完成す

【興南】咸興を中心として附近唯一の西湖津海水浴場は地元民の努力で昨年に比しその設備も一層完備された、飛び込臺も三ケ所に增設され安全標識も十間每に赤ブイを圓形にうかし脫衣場、入浴場も完備し飲食店も實價の統一をはかり大汝島、燈臺、九龍里を結ぶ遊覽船は大形發動船に五馬力のモーターを取つけた金水、銀水の二隻を配して浴客のため時間と賃金の經濟を計る等萬全を盡して來浴客を待つてゐる

因に發動機船の運賃は大汝島へ片道十錢（三分間）九龍里西湖往復三十錢、燈台行二十錢、一時間貸切三圓、燈台から大汝島九龍里を遊覽して西湖津上陸にて五十錢

光州の土用入り

【光州】本年は土用前から暑氣烈しく土用入り當日の二十日は華氏九十四度爲氏三十四度であつたこれを昨年に比較して見ると昨年の土用入りは華氏七十九度攝氏二十三度五であつた

滿洲方面から押寄せる虎菌
平壤署で驛構內に 簡易檢閱所を設く

【平壤】平南道では滿洲からのコレラ侵入を防止すべく水際の警戒に當つてゐるが平壤署では平壤驛へ簡易檢閱所を設け滿洲の流行地方面から來た人々に對して住所氏名を調査し平壤へ來てから五日間即ち五日間のコレラ潜伏期間中における健康狀態を視察することゝなつた

平壤の人妻殺し
平原署で逮捕

【平壤電話】去る十四日午後三時頃平壤府外龍林里金瑞鉉內縁の妻裕氏（二七）と口論し裕氏を突き倒し遂に死亡せしめて逃走中であつた同里無力職業蔡得江（三二）は大同署の手配により廿一日午後四時平原郡德山面で平原署員に逮捕された

貯水池に涵養林
慶北で實施

【大邱】慶北道內の水利組合の施設充實を叫ばれてゐるが、これは特に將來の旱魃非常時に備へるため貯水池水源涵養林の充實が必要であるので道農務當局は明年度から實施すべく各水利組合貯水池附近の山林地帶に砂防工事の施行について山林課と打合せプランを樹てゝゐる

全鮮一の優良兒
大邱の朴君

【大邱】大邱主催全國優良兒審査の結果大邱公立普通學校六年生朴海道（二二）君が全鮮第一の優良兒として折紙をつけられたが同君は寧辺七五、身長一四三、五糎胸囲七三、六糎坐高八〇糎運動力走力（五〇米）七秒二、巾跳三米八二、バスケット投一九米九一である

激戰を演じた鐵原の學議改選
當選者八名決定す

【鐵原】鐵原學校議員選は既報の如く未曾有の白熱戰を演じたが愈よ最後の決を定むる投票は二十一日午前九時から午後三時まで行はれ引續いて息詰まるやうな緊張裡に開票を開始午後五時三十分左の如く當選者決定しさしも激しかつた選擧戰も大團圓を告げて其後の幕を閉ぢた

一四〇票	島田周二郎	（再）
一三五票	永山　勝治	（新）
一二二票	多田能市郎	（再）
一二〇票	植田　君平	（新）
一〇九票	中下岩太郎	（新）
一〇五票	上坂　宇八	（再）
一〇五票	西尾　毅	（新）
一〇二票	南部須太郎	（新）
次點八〇	尾上　政吉	
同　五九	松坂	

耽津江は鮎の盛り
大公望連が 續々押掛く

【光州】長興郡では昨年全南道水產課の斡旋を受けて六百萬粒の鮎の卵を放流したのが、今年適度の降雨にめぐまれて長興耽津江の香魚は今さきに脂切り大なるは七、八寸もあり、太公望連は競つて釣りに出かけてゐるが、投網に水中メガネ、雜餌を用ふれば、素人でも二、三百の捕獲は易々たるものであると、目下の價格は大きなもので一尾十一、二錢程度である

土用入りに初めて陽光
羅南の夏氣分

【羅南】二十日當地の土用入りは前日までの約一ケ月に亘る霖雨が晴れて久し振りに天日を仰いだが雨あがりの羅南は急に出て蒸し暑く、さすがに北鮮にも眞夏ありと知らしめた、このさい本格的夏

河豚の卵で自殺
本妻と折合惡く 悲憤した仁川の妾

【仁川】府內松峴里四七金學三の妾推氏（四）は廿一日午後七時頃自宅で河豚の卵を食し死亡したが原因は本妻との折合惡くこれを悲憤した結果

慶州水道地鎭祭
三十日擧行

【慶州】慶州邑多年の宿望であつた上水道も窮民救濟事業として去る二月十五日施行認可を受け爾來市成係主任以下係員一同文字通り不眠不休の努力の結果着々工事進捗し來る三十日午前十一時邑內忠孝里水源地構內で地鎭祭を舉行することになつた

大規模な農業經營 新灘津普校 勤勞教育

【大田】現下經濟界の不況に伴ふ農村の疲弊困憊は緊密に學校教育に及ぼし授業料の徵收日を追ふて困難となり一面現代教育思潮と時代の趨勢は勤勞教育を必要とするに鑑み、やゝ大規模の實習地を經營して合理的生產的實習をなさしめ職業科を徹底を期し併せて授業料の補助、貧困による退學の防止就學兒の給學資困兒童の救濟を目的とする生產的實習を今回新灘津普通學校宗方校長は計畫し同校四、五、六年生及び卒業生指導生により經營すべく大根の產地たる新灘津文耶里に畓五段步、田二町步その他を實習地とし一般作物の栽培は勿論管理舍、農具舍、收納舍、堆肥舍等を建設し牛舍、豚舍、雞舍、豚舍、堆肥舍等の設備をなし農家の合理的農業經營をなすに要する附屬舍及農用器具等農家の實際的設備と農具を完備し自給自足主義で經營し農作物の外蔬菜

眞劍化した對岸の北鮮認識
踵を接する視察團

【淸津】終端港問題の白熱化と共に對岸裏日本各府縣の北鮮視察團が冠蓋相望むの盛況を呈して居るが既報の京都府舞鶴町の視察團二十名の一行は二十日會寧を見て二十一日淸津に引あげ、順に南下しが、去る五月第一次の視察團を派北せしめた富山縣から今度更に第二視察團を組織し、富山市に本社を有する北國汽船會社の持船北鮮丸（二千二百トン）に一行二十余名を便乗せしめ、八月十八日淸津入港の運びとなつてゐる、團長は北國汽船の社山支配人がこれを承る模樣で國境から間島まで詳細に視察する筈富山縣では淸澗市が北鮮國境に市の基本財產造成を企圖し造林を計畫せる縁故もあり對岸各府縣中では最も連絡を密かにしてゐる際であり、此の第二次視察團も先月決行するところを同縣に於ける縣會議員の郡合を考慮し八月に延期されたもので ある、何れにても淸津側では大いにこれを歡迎し、關係官民は鶴首して一行の入港を待つて居る

腐りかゝつた果物や魚を賣る
夏の露店にご注意
釜山署嚴重取締る

【釜山】釜山署では傳染病豫防のため夏の露店取締について無許可のまゝ果物、飲料水、化粧品、魚類などを賣る露店商人が市內に約八百名に達する見込をつけ廿一日午後一時より一齊に取締を行つたこれ等露店商人はくさりかゝつた物、魚類を賣つてゐた者も多く要心すべき現實を暴露したのでその防では今後も隨時取締を勵行することになつた

慶南の色服奬勵

【釜山】慶南では出荷改善の一部として色服の着用を奬勵してゐたが成績が思いので今回積極的に各郡面の郷風會を中心として實費染色所を設置させ地方費からも若干の補助を行つて徹底を期することになつた、殊に勞働服と婦人の仕事着だけは是非とも色服着用を實現させたいとの理想であるが一答の染色費十二錢の現金支出は現在の農村にとつて相當の負擔ではないかと見られてゐる

釜山火葬場の喜捨箱

【釜山】弊害が多いため『心付』を全廢した釜山府營火葬場では廿一日構內に何付た喜捨箱を開函したところ一つもりつもつて金廿一圓八十七錢の喜捨金が出たので府金庫に收め窮民救助と行旅病人救護の基金へ繰入れることになつた

忠北の農村青年講習會

【淸州】道主催第五回農村青年實務講習會は二十一日より八月十九日まで三十日間の豫定で忠州農學校で開催されたが講習生は各郡より三名宛選拔し三十名を擧げ同講習會の目的である農村の模範中堅青年を養成するもので過去四回開催を良好の實績を擧げてゐる今回の講師は府山郡...

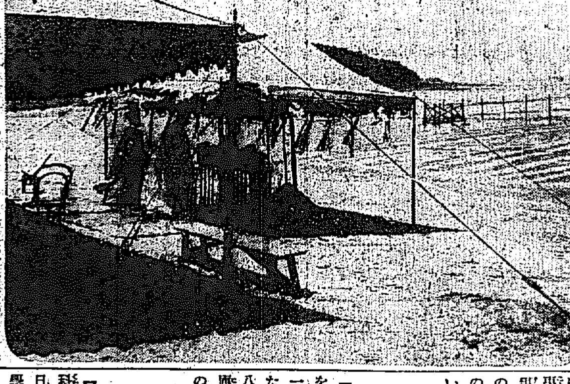

月尾島の臨海學校開き

【仁川】月尾島臨海學校開き修祓式は連日の霖雨も晴れた廿一日午前十一時から同校海水浴場砂濱で松島府尹始め安藤學務課長父兄等參列祭官によつて嚴かに行はれた（寫眞は修祓式）

會寧の緬羊
副業として 飼養を奬勵

【會寧】郡內山城洞で松田佐平氏が熱心に飼養してゐる緬羊は日本一の稱を恣にしてゐる程その成績良好であり最近の狀況を見るに松田氏は去年總督府から優良な五百町步の牧場用地の拂下げを受け將來有利に使用する計畫であり更に茂山方面も緬羊飼養に適した場所と見なされ最近前田郡守の斡旋で百頭を同方面へ分讓したが前田郡守は近く方針を立て郡內に於ける農家の副業とし一戸に數頭宛の飼養奬勵を爲すべく計畫中である

同校職員一同で若い郷土教育の他に前田郡守等も研究中である

郷土教育展覽會
淸津校で開く

【羅南】咸鏡北道教育會では來月十三日より十五日まで三日間淸津小學校で郷土教育展覽會を開催、十六日は郷土教育研究會を開催することになつた

關東青年團
伊川郡內に 支部を設立

【伊川】江原道伊川郡では關東青年團支部組織のため去る十三日郡內各公立學校長と打合せの結果伊川、安峽、支下里、佳面、栅西面に青年團を組織する事になりそれぞれ今月中に發會式を擧行する筈である

咸北道廳出入記者團
本格的に組織

【羅南】在羅南咸北道廳出入り新聞記者團は統制ある團體たらしむべく過般來寄々協議中だつたがいよいよ案を得て二十日午後五時から羅南赤壁家においてこれが準備會を開催、續いて午後七時から道廳首腦部と共に親睦會を開いた

慶州署の土用稽古

【慶州】慶州署では例年の通り二十一日から向ふ二週間構內演武場で武道土用稽古を始めたが武道奬勵の意味で各方面の參加を希望すると

光中土用稽古

光州中學校では二十一日から全鮮武德殿で本年度武道土用稽古を開始した

慶州產組長

【慶州】慶州產業組合では既報の通り先般組合長金性權氏辭任し新たに崔俊氏が選任され去る七日認可の指令があつたが二十一日午前十時から組合事務所で宮田郡守、沼田係長、諸職組合監事等立會の上事務引繼を行つた

湯川農試場長咸北視察

【羅南】湯川本府農事試驗場長の北鮮視察は廿一日以降に行はれるが咸北道の分は廿三日羅南道廳訪問後淸津水產試驗場、廿四日鏡城の道種苗場および農業學校の視察で、廿五日咸南に向ふことになつてゐる

大邱法院の異動

【大邱】大邱地方法院では十九日附で左記の異動を行つた

補晉州支廳書記	山崎	十五
補金泉支廳書記兼監督書記	田所壽三郎	
補晉州支廳書記兼監督書記	阿部	後二
安東支廳書記		
補晉州支廳書記兼監督書記	矢野	均
晉州支廳書記		
補安東支廳書記兼監督書記	多田傳三郎	
慶州支廳書記		
補尙州支廳書記	杉原	討
尙州支廳書記		
補慶州支廳書記	澤邊	淳一
晉山出張所書記		
補大邱地方法院書記	新島	一三
命晉山出張所在勤		
補尙州支廳書記兼通譯生	李	永故
尙州支廳書記兼通譯生		
補大邱地方法院書記兼通譯生	朴	致現
大邱地方法院書記兼通譯生		
補尙州支廳書記	石田	長一
命晉州出張所在勤		
依願免本官	大井手增尾	
命大邱地方法院在勤		

祝
新興滿蒙博
藥
よりおいしく
藥より利く！
赤玉ポートワイン
博士がほめる一番よい葡萄酒
AKADAMA

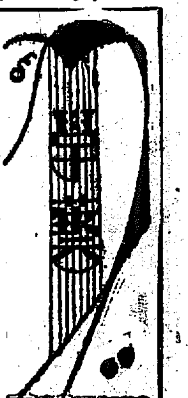

各派名流の 藝術座談會（3）

夏の宵を漫談式に

一、時 七月十八日
一、場所 本社貴賓室
來會者（イロハ順）
朝鮮史家 今村螺炎
俳人 岩淵山與水
日本畫家 加藤松林
難波敬舟
詩人 寺本喜一
美術家 淺川伯教
洋畫家 三木弘
歌人 百瀬千尋
本社側 臣村黎明、庄司鶴仙、新木秀郎

◇淺川 それをわたし共一番考へさせられるところですけれども私の今考へてゐるところでは、つまり各人が自分を護るといふことのために——鑑賞といふ方からいへば鑑賞にならぬ——だから各人が工藝家でなければ、それはいろいろの問題に引張つてくるけれども、五官といふものがだんだん鈍くなつて品質に對する知識が鈍くなるとすべての生活が鈍つてくる。だから使用者に支へらるべきものだ、といふことが最大の原則であらうと思ふ、工藝家がよくなるといふことは使用者が育て上げることである、撰擇の自由といふこともそれから與ひ込むといふことも同じもので、生活を共にして長く與して使つて居る間にそのものがよくなる性質がある、それと今一つはかういふ問題が起る、それは今の藝術にいふやうな個人作家といふやうなものが工藝のどこにあるか、民衆から生れたものが本當の工藝家だといふ問題がある、これはすべての詩と同じやうに個人といふものを考へ、そして最もはつきりした民衆の代表者であるものだと思ふ。さういふ意味から矢張り民衆の中のたゞ一人の人といふだけに過ぎないと思ふ、たゞ民衆から生れるといふことは今までないと思ふのです。たとへば古い時代に支那あたりでは、ちやんと同じ形を學者や相當さういふ認識のある人が決めるのですそれは帝王あたりの與ふものでありますが、それが民衆に解放された時に民衆に自由になるといふやうなことになりはせんかと思ふ、さういふやうなことでは如何ですか

◇寺本 一寸まだ分りませんが私はかういふ考へを有つて居ります。工藝の方は分りませんけれども、詩の方である作家でこの頃の名うての人の書いて居るのを拜讀みまして私非常に同感であると喜んで居る意見がありますそれは一つの詩を作つた場合に……その作家が最もすぐれた詩を作つた場合に、それを鑑賞が見てもその詩の裏に決して作者を意識しないやうな詩が出來たらこれが最も完全の詩であるといふやうなことが書いてあります、その作を讀みました場合に、その詩の裏にこの作者が書いたといふことを意識しない、作者の臉影だも見られない、そこから作家の人格とか性格といふものが全然遊離されるやうな、さういふものですね、つまり言葉を換ていつて見れば、ある作品が出來上つた場合その作者を必要としない。それが最もすぐれた作品だといふことを一寸見たのですが、これを工藝の場合にしてもある天才がすぐれたものを作つたけれどもそれが一旦市井に移された時に、それが誰の作であるか分らぬ、その裏にある天才は問題でなくて作品だけの問題であるといふことになりますと、さういふ場合に、その作品は大衆全體のものになつて個人の作品でないといふやうな一寸冷酷的な考へをもつてゐるのです

◇淺川 それは大變尤もなことゝ思ひます、非常に考へさせられる中心があると思はれます、美術の方でいひますれば、セザンヌが描いたといふこともはつきりしたことは別であるが、本當の論といふものは作者はそのちであると思ふ、それから難かしい構圖では十年前には國分特殊のものに扱はれたものが最近は中學の教科書に入つてゐるといふやうなことがあるのです。個人といふものはさういふ場合には、つまり先に立つた非常に鋭敏な器になればいゝのではありませんか、それが工藝の場合には一般に取入れられないと思ふのです、工藝といふものは作る人が拵へる前にそれを要求する——衣食住にそれの必要を認める人が必要になつて來ると思ふのですがそれと並ふのですか、その必要とピッタリ合つたものを藝か發表する、いつてしまへばその人の所有でないと思ふ

◇寺本 つまりそれと同じだと思ひます

◇淺川 個人の發表といふものを所有權のやうに考へて鑑賞のやうにするものがあれば、それは非常に不見識だと思ふですね

夏宵雜感（中）

一曲を終へた後の清々しい心境

宮城道雄

尤も東京などでは琴や、尺八の弟子は殆んど學生であつて、夏になると皆歸鄕してしまふから暇らないかも知れないが、地方へ一歩出て、師匠連中に『教弟子』と一言云へばだいてい意味を解して吞笑する事もあり、實際地方の師匠連は掛けからしまで『教弟子』さんで忙しいものである。

×　×

私の古い知人で夏目漱石さんの門人だつた内田百閒といふ門人があつたが、この人は男ではあるが琴を大變によくする人で、夏は勿論、冬は寒數街に琴を彈いてゐた。二時間位續けに琴を彈いてゐると身體中が汗ばんで來るけれど、その後は何とも云けれない涼しさと、清々した心持ちでゐられると。だから文作等の仕事にかゝる時には大概琴を彈いた後と極まつてゐた樣である。

汗をかいた後の涼しさは、運動なぞでも同じ事であるが、琴や尺八等の音樂に熱中して汗をかいたのであると、運動の後の樣に大して疲勞も感ぜず音そのものが人の心をしづめるから涼しいといふ以外に、或一種のすが〳〵しい統一された氣分を持つ事が出來るのであつて、運動後と、音樂を奏した後の涼しさとは自ら趣きをことにしてゐるであらう。

私は學校や、自宅の教授が夏になると暇になるから最も多くの仕事をし勉强するがそれも殆んど夜に限られてゐる。朗かな夏の夜、家族の者達と離れた部屋に遲くまで作曲に一心になつてゐると、曲の次への續きの一音が出ないばかりにつかへて、チットと心を靜かにしてしばし考へ込んでゐる事がよくある。

山と民謠

江古田耕

山の民謠は壯快な山嶽の美や山岳信仰をうたつたものが多い……と思ふと大間違ひで、なか〳〵エロたつぷりのやつも見當る。たとへば肥前國島原の溫泉岳の爆裂（へ多分寛永時代）をうたつた唄に

溫泉岳の横つぴれ、穴ンほげた
ア構ひなさんなコラコラ
お前さんの○○の穴ぢやなし
コチヤエコチヤエ
こちや構ひなさんな

とある。これは熊本のエロ民謠コチヤエ系統（○○した、コチヤエコチヤエ）に屬するもので、對岸の島原邊りにかけての地方築頭といふべき一種の民謠である。が、エロといつて非禮罰なんぢやなく朗かに歌の内容を考へると、やけり極めて眞摯敬虔な心持ちから、噴火山を禮讚してゐるのである古代のギリシヤの火山を謳つたものにも、猥褻ながら之と似通つたものがあつた。

みすゞ會（第一例會）

指導する子

かばかりのことに心の昂りて夜を眠むれぬか吾れと苦々し　木間百合子

亡き人の植ゑ給ひけむ樅の樹のはりわたす枝に雨をよけ立つ　守永要子

雨あとの光はうすき頂ゆ霧わたる谷をしばし見下ろす　吉岡千代子

ふるさとの土をふまんと歸りしをアスファルトに甦る街の悲しき　庄司信子

梅雨の雨夕べはれけりさ庭邊の月見草の花咲いてすがしき　足立美沙子

人の世の奇しき縁に思ひ及び佗しき月を愛づる妹と居り　德野鶴子

梧桐の廣葉みだして夕立の雨ははげしき音たつるなり　田淵滿子

こぼれ實のおちて芽ばえしひな菊は陽かげとなりてふとらざりけり

それと民謠に火山の噴火狀態を人格化したもの例の大島節の元唄がある。

差しや大島御神火背ちや
胸に思ひは絶やせぬ。ハイノハイ

これで古書には『胸に思火け』と當字がしてある。おもひを火に掛けたのであらう。噴火の歌詞としては、傑作的な傑作の一つであらう。御神火とは大島三原山の噴火を指さす。三原山は、今日でこそ噴煙ばかりで火を吐かなくなつたが、明治三十四五年頃までは、灼熱せる熔岩の火光が、凄まじく噴騰する水蒸氣に映じて暗夜に四海を照しあだかも地中海のストロンボリ火山の如く暗夜の燈臺と言はれたものである。御神火の氏子といふ意味だから、大島は、噴火そのものが神様だつたに相違ない。この島に女人が『胸に思火は絶えない』と謡つて男性をくすぐるやうに感じさせないではゐない。三原山の噴火については『日本書紀』の天武天皇十二年の條にある。同年冬十月壬辰（十四日）『伊豆島西北自然增益二百除丈則如鼓音者、神造其島興也』神造とあるから、當時すでに噴火は神の火として崇められてゐたことがわかる。こゝらに島民の原始的な純朴さがよく現はされて居る。

山の歌は山國に多いことは、當然であるが、山國として名高い信濃國の山の歌の多いことに驚嘆するくらゐだ。

木曾のナー——ナカノリサン
木曾の御嶽さんは、ナンチヤラホイ
夏でも寒い、ヨイヨイヨイ
袷よナー——ナカノリサン
袷ばかりは遣られもすまい
あはしよやりたや　ナンヂヤラホイ
足袋添へて　ヨイヨイヨイ

筆者は木曾の唄を知らないが眞物ではおなじみである。木曾は大體、こんな唄の發生として理想的好條件を具備したところで、地圖を見たつて日本の大屋根に該當してゐる。しかも木曾御嶽は、日本北アルプス連峰の最南の重鎮で標高一萬一百九十尺、山形は富士に及ばずといへども、胖山をおさへて、傲然と、幅ひろく空間を占めてそびえたところは、富士以上の雄大さがあるばかりでなく、無双の靈山として、木曾盆住民が崇敬の的となつてゐる。筆者が弘法大師だつたら高野山の金剛峯寺は、木曾の御嶽山へ持つて行つたであらう世の『木曾節』は前記の唄が元唄となつて發生したものである。

○木曾へ木曾へと皆行きたがる木曾に木山があればこそ
○木曾の名木檜にさわらめずや羅漢柏にかうや槇
○面白いぞえ木曾路の旅は笠に木の葉が舞かゝる

なんてのがそれだ

木曾御料林は秋田縣の長木澤と合せて天下の二大美林である。木曾節の歌詞は欣人夥人辱しく猥讃するところで、民謠中傑作の部類であらうと思ふ。ひのきとさわらは木曾の五木の内で、落葉時代のいはゆるおとめ木だ。現在は殆んど宮內省と尾張德川家の所有林である。

木曾に紅一點を加へたものは、妻籠の旅宿とお六櫛である。

木曾の名物お六の櫛はとけし前髮とめにさす

旅宿の主婦お六が、すき櫛に趣興を加へミネハリといふ木材を用ひて、製造販賣したのが濫觴である。木曾は、斯様な山林の事故米が出來ない。米殼は一切、伊那地方のものを買つた。これが唄にもなつた。

○木曾へ木曾へと積出す米は伊那や高遠の餘り米
○餘り米とけそりや惜ない伊那や高遠の涙米

とんだ恩倒をうけたものである。が、大曾谷川の住民は、平氣の平左衛門だやつぱり谷川のくらしがいゝと見れて

三尾の日影も西野の奥も
住めば都で花が咲く

と讃歎してゐる

新刊紹介

●心之友　九卷七號十五錢（京城南米倉町二〇六其の社發行）
●婦人と新社會　山田わか主幹七月號十錢（東京市四谷區南伊賀町四一其の社發行）
●ツーリスト　二十年七號洋行の今昔、アメリカ及アメリカ人の研究五十錢（東京麹町區丸ノ内一丁目ジャパン・ツーリスト・ビューロー社發行）
●華業之日本　中小商工業者は何處へ行く、農村窮乏とその對策、七月號四十錢（東京市日本橋區通二ノ四其社發行）
●美術新論　七月號街頭美術、巴黎特輯口繪寫眞一圓（東京市本郷區駒込上富士前七三其の社發行）
●大衆國威七月號二十錢（東京市麹町區元平河町一〇大衆國威聯盟總指令局機關部發行）
●米之友七月號二十錢（東京市四谷區愛住町三七米之知識普及會發行）
●俳句の友七月號九錢（東京市外岩淵町下二三七其の社發行）
●自働道路第五卷西川光二郎七月號十二錢、東京府豊多摩郡杉並町阿佐ケ谷六八八其の社發行）
●女性界　七月號二十錢（東京市麹町區飯田町四丁目卅一（全誠會發行）
●刀劍と歷史（東京澁谷町若木一羽禪文庫內刀劍保存會本部發行）
●詩集永遠の戀人　作者の結婚記念の唄である吉野信夫著一圓（東京市外高田町一八二六詩人時代社發行）
●朝鮮殖產助成財團昭和六年度事業報告書（府內南大門通二〇ノ一四〇殖銀內其團發行）
●京城救護會昭和六年度事業狀況報告（府內西小門町三八京城地方法院檢事局內其會發行）
●京城救護會（釋放者保護團）事業概要（同前）
●グライダー　航空雜誌模型飛行機號七月號四十錢（東京市芝區櫻田本郷町飛行館日本航空輸送株式會社發行）
●新聞及新聞記者　七月號、五十錢（東京市京橋區銀座西三丁目新聞研究所發行）
●朝鮮の教育研究　七月號、四十錢（京城府黄金町六丁目其の會發行）
●農村婦人　七月號、五錢（大阪府泉北郡高石町羽衣財團法人富民協會發行）
●將棋時代　七月號、三十錢（東京市外大井町一七二二其の社發行）
●破邪神武與國論　岸原捫郎著四十錢（神奈川縣鎌倉郡腰越町津村八四五發行）
●產業組合時報　七月號、十五錢（東京麹町區內幸町一丁目その社發行）
●無盡通信　七月號、三十錢（東京市神田區一ツ橋通町三その所發行）
●廣告資料　六月創立五周年記念特輯號（第二輯）（東京市京橋區銀座西八の九、九州ビル三階六號其の調査會發行）
●海　十月號（大阪市北區宗是町一大阪商船株式會社發行）
●主婦　七月號主義と生活特輯十五錢（東京市外代々幡町代々木初臺六一二大衆日本社發行）
●犯罪科學　八月號九十錢（東京市芝區南佐久間町二の一〇武俠社發行）
●教育時論　七月五日號十八錢（東京市麹町區三番町六三開發社發行）
●教育女性　七月號十錢（東京市神田區一橋通町三〇帝國教育會內全國小學校聯合女教員會發行）
●詩林　百四十四集（東京市外千駄谷町原宿八五其の社發行）
●土木建築雜誌　十一卷七號六十錢（東京市神田區錦町アーチ第三號（神田錦町）シビル社發行）
●前進　七月創刊號二十錢（東京市四谷區谷町一二七其の社發行）
●法律新報　七月一日號二十錢（大連市播磨町一〇五其の社發行）
●朝鮮遞信協會雜誌　七月號五十錢（京城光化門通遞信局內其の會發行）
●日本講演通信　百四十八號二十錢（東京市芝區愛宕町一ノ一日本講演通信社發行）

今日の新刊

（警務局圖書課調）

邦文部　經濟の實際　三島木生郎▲文教の朝鮮（七月號）島崎林次郎▲カタゴ（七月號）松村正助▲慶北警察（七月號）戶谷正路▲會報　立花龍國▲大邱支部報（七月號）石丸甚藏▲全南畜產時報（第三號）全南農務課內交發會▲經濟月報（第一九八號）赤尾正夫▲汗愛之友（七月號）緒方虎雄▲釜山物價月報（七月號）西岡重利▲綠旗の下に（第二十二號）野中正道▲其他五

鮮文部　明星（第二十一號）辻桂五▲新女性（七月號）車相瓚▲總理院教育局通信（第二期）寄信宮

久木社の短歌研究會

一、期間　八月一日より十日間
一、時刻　午後六時より九時迄
一、會場　若草町龍谷女學校講堂
一、會費　プリント代その他として金一圓を申受く
一、講師及演題
萬葉集の特殊問題　城大豫科教授　名和那珂次郎
日本歌學史概論　城大豫科教授　近藤時司
萬葉集講義　文學士　渡部保
短歌概論　末田晃
短歌連作論の進展　楠矢武男
短歌に於ける文法觀法　山崎良幸
萬葉獻人の系統　近藤誠一郎

1、參會希望者は會費金一圓添へて七月二十五日迄に久木社宛に御申込を願ふ
2、御申込と同時に會員券其の他印刷物を郵送する

京日歌壇（四月集）

尾上柴舟選

何如ばかり淋しき過去秘めつるか暗き影引くそのおもざしよ　仁川　久保紀美子

田舍町靜かに更けて淋しさの身に滲む宵に炭火くづるゝ　會寧　大草榮里

あひときの霞こもらふ江岸を發動機艇いましいでたつ　忠南　久光はるみ

なきのぼる雲雀の聲に仰ぎみる空には春の雲流れをり　平南　松村吉郎

もやこむる夜明の邑にほのぼのと朝餉の煙たち昇りゐる　京城　鹿野正親

祭禮のどよみを避けて山深く谷に降りゐて蕨を摘むも

久々の團欒にしあれば父母もまじりカルタに興ずる夕べ　東北　茂

櫻花未だ咲かねど匂ゐちにてふ〳〵のとぶを見れば春なり

あふばへの窓にたかりてはなならす此の朋けさは寂さびしき（病中時）　素砂　木村紀禮

重病のいつそ死なはと思へども殘らむ老母のこと思はる

窓近の百日草のこぼれ種子ぬくき春日に芽をふきにけり　咸興　川名イッ子

ポプラの芽出づれば病むと嘆き友の悲しき便り今年も來たり

咸興の町は悲しも病む事と冷たき人の心のみにて

朝鮮神宮獻歌

罪とかをゆふ人形にうちかつけなかしやりにし後の涼しさ　同　飯田助三

家の內みな打揃ひ立出てゝ茅の輪をくゞる今日のすがしさ　同　池田良八

翠き澄つる麻布の千々にわか罪のせて流さむ夏の川瀬に　同　吉村彌三郎

國つ罪穢ひうつしゝ人形の流るゝ川邊涼しかりけり　同　市　弘和

涼しくも又すがすがし水無月の祓をうけしおのが心は　同　押村錦又

この夕へ翁おみなと交らひて茅の輪くゞりし後のすがしさ　同　東陸郎

千早振る神のみめぐみかしこみて夏越祓をうくる嬉しさ　同　長谷川常太郎

投病なく更にいのちのふといふ夏越祓にあふぞ嬉しき　石井鶴次郎

水上の人もけがれや祓ひけむあかもの浮ぶ夏の大川　撰者　阿知和安彦

茅の輪くゞり人形流しわか心すがすがしくもなれる夏かな　同　人

四周年記念 久木歌會

七月十日（日）午前十一時より永興町集會所に於て開催。大橋誠氏歡迎。當日の詠草左の通り

◇

朝更けてしろく乾ける岩香の間より出でて蛇の子あゆむ　末田晃

船のゆれいよいよはげしくなりぬれは人ひそまりて波の音のみ　吉田玄一

眼に迫まる水楢若葉の山にして美の旭のうれしかりけり

北平の城に籠れり籠れども採る術をなみ泣く張學良　渡瀬雷秋

寄宿舍の窓べによりて妹のたどたどとしき文ひろひ讀むかも　伊東酉嵐夫

一日の仕事すませて歸宅せば夕餉炊けるにほひうましも　倉元堅

ひとり居の寂しきまゝに背戶に出ていろの深みしゆすらに驚ろく　里村幸雄

畑あまた向ひ屋根にとまりゐて雨あかりの空にひつそりゐるも　野島光

月蝕なれば蚊遣火いまたたち居り赤く小さきを暫し目守りぬ　藤井蘇揮

日に燒けし我が手の甲の小麥色見つゝ戀ひ居り川のほとりを　淺野朴子

常磐に來寄る白浪反り返り來しころ家を思ふらし　黒木朔子

眠りより起きて月を愛しむ人もあらむわれは疲れて眠りゆくなり　近藤誠郎

街中のふるき宮居に夜ふけて蛙のなくをきゝて過ぎける　上原四郎

三階の窓より見たる青桐の雨にぬれゆくはあはれなるかな　楠矢武男

夕かける日かけ淡けれ机の上に靜ひとつ居て動かざりけり　濱田寶

ようやくに住ひなれたる家閉てうつるわが身のさびしかりけり　渡部保

草まくら旅を來しかけほそぼそと酒店の酢あえを親しみにける　福間秋穗

あとおひて手をさしのべし子のおもわ街中にしてふと浮び來つ　伊東止戈男

山かげの水田に鷺のひとつゐてこのわたりは夕暮れむとす　近藤貴美

尊き此の體驗

夏まけ食欲減退者必讀!!

不老長壽＝私の健康法

南品川　八十五翁　中本一庵談

若い時分から餘り丈夫とは言へない——譯けゞ臓腑に惠まれる事の薄かつた私は、五十の坂を越した頃は、滅切り老衰して、ほんとの年齡より何時も十も上に見られる程のヨボヨボになつてしまひました。

×　×

そして食慾がメッキリ減るものですから『餘命幾ばくもない』と言つた感じが染々と自分に迫つて來る日が續き殊に梅雨期から夏にかけてはこれがひどくなるので實際心細い限りでした。そこで色々の食物や藥草を試した揚句、古來民間藥中の王國と定評のある『にんにく』に着目したのです。

×　×

ところがこれまでの藥と違つて『にんにく』を食べると次第に食慾がつき綿め、滑り勝の便秘が速もよく通ずる樣になりました。そしてあの物凄い臭味と辛味には閉口し乍らもよく効くので毎日續けて居りました。

×　×

然し大蒜精オセロと云ふ藥が發明されたのを新聞で見ましたので早速試して見ました、オセロにはあの臭味も辛味もなく非常に服み易いので効目は果して如何かと案じて居りましたが、驚いた事には二三日後から、この老體でも食慾が驚く程增進する、顔の艶が伸びて迚も元氣になる、こんな調子でオセロを服み續めましてからスッカリ氣分が變つて非常に明るに生活に濟る事が出來ました。去年の夏などはメッキリ目方が殖えて家內や近所の人達を驚かせた程です。

×　×

昨年の二月頃から毎日缺かさずのみ續け、今では子供等にもすゝめて服まして居りますが、迚も家內中元氣で病氣など全然知りませんオセロのお蔭でこんなに家中が明るくなりました。（文責在記者）

食慾增進は精力增進!!

夏まけは萬病のもと

六十の青年 三十の老人

年齡の老若と生理狀態とは必ずしも一致するものではない、七十の坂を越しても活動力に於て又性的根氣に於て壯者も倘ほ三舍を避ける程旺盛な人があるかと思ふと三十四十の世盛りに早くも老衰して凋落の秋の哀れに生き甲斐すら感じられない不幸な人もある近代病神經衰弱もこの一種でこの甚しい對照を醫學的に解剖する生殖腺分泌物の多少之を通俗的に云へば元氣旺盛な人然らざる人に依つて斯る著しい差違ある結果を生ずるのである、隨つて老人と雖も內分泌促進補充の宜しきを得れば不老强精の實を擧げる事必ずしも難事でない。

精力缺乏 の主なる原因はその各人の體質又過去の行狀も大なる原因であるが、胃腸の强弱は最大主因である、夏季殊に精力衰退する人は確に食慾の減退を訴へ船醉夏まけをする人である、油も入れずに歐流も通じないで機械を運轉する事が出來ないのと同じである。

夏季胃腸病 患者は勿論一般强壯者でも食慾減退精力缺乏に苦しむのは胃腸の機能が極度に疲へて食物を消化する體力が殆んど休止狀態になるからで殊に滋物遊賤し易き梅雨期は胃腸內の沈澱物が醱酵中毒が起り、榮養は益々缺乏し抵抗力は皆無となつて若し其の儘に放任して置けば病勢愈よ惡化して行くのが常である。

一時的强精 劑などを使用し精力の旺盛を計ることは、精力劑用後に來る恐しい疲勞衰憊に暴はれるのは讀者の經驗で明らかである。卽ち食慾增進は精力增進であり胃の强健を得て後、初めてこの幸福を味へるのである。

胃腸內分泌液の促進をなす硫化アルリール

胃腸衰弱 と精力減退諸病の根本的治療效果に於て大蒜は七千年來最强壯劑の良藥たる事は歷史的に我々の熟知してゐる處であるが、現今醫學分析學でもその效力を立證確認してゐるその主成分硫化アルリールなる一種の揮發分が夏季の胃腸內分泌液を促進させ腸蠕運動を開始せしめ食慾減退逆に食慾增進する事は大蒜の偉效であるが、あの臭持ちならぬ臭氣の爲め從來效果を知られ乍ら世人から敬遠され勝であつた、これ迄大蒜の臭氣抑壓の幾多の研究が重ねられてゐたが、今度オセロ藥劑研究所で多年苦心研究の結果創製せられたものが安全無臭唯一のオセロである、オセロが世に出るやその後鮮小大蒜劑の續出を見たが皆な臭氣强くかゝる藥劑を用ひられるより寧ろ生大蒜を擣いたり煮たりして食した方が優しだと思はれる。オセロは大蒜の主成分のみを抽出し加ふるに滋養强精劑健胃等の高貴藥の配合により其效力は生大蒜には比較にならぬ程偉大なるものであり、殊に無臭の丸藥なる爲め婦人子供まで服みやすく、價は百二十粒一圓二十錢、二百二十五粒二圓、四百五十粒三圓五十錢德用五圓、十圓といふ廉價で全國有名藥店で發賣され居り品切の節は發賣元オセロ本舗へ御用命次第送付され、試藥無料で急送されます。

▼適應症▲
胃腸、便秘、下痢
肺病、喘息、感冒
病後、産後の衰弱
食欲不振、精力衰ろへた人寄生虫害

藥用試
◆呈進書明說◆
オセロが如何に効果迅速なるか又如何に無臭なるかに就いて實物でお試めし頂く爲めに本舗宛ハガキで御申込の方に オセロ三回服用量 並びに說明書を急送いたします。
宛先　東京銀座一ノ四四オセロ洋行

母乳不足に

母親に乳が不充分なために、哺乳兒に誤つた人工榮養を行つて重症の榮養障碍を起し、不幸な結果をみる例は決して少くはありません。この危險は、母乳の分泌をよくすることによつて避けられ、又それが最も合理的な方法であります。

婦人科の權威大平博士、古川博士、眞柳博士等は乳の少い母親に、**ポリタミン**をのませて極めて良好な結果を得たことを報告されてゐます。

蓋し、**ポリタミン**のこの母乳分泌作用は、乳汁の構成上最も必要なヒスチヂン・アルギニン等のアミノ酸を豐富に含有するためで又本劑の榮養增進・體質改善による第二次的效果も與つて力があります

液狀ポリタミン　二五〇瓦（二圓五〇）　五〇〇瓦（四圓五〇）
チヨコレート入のおいしい錠劑　小瓶（一圓五〇）　大瓶（三圓）

婦人科醫のポリタミン批判集（冊子）發賣元より無代進呈

發賣元　武田長兵衛商店　大阪市東區道修町
關東代理店　小西新兵衛商店　東京市日本橋區本町
製造元　大五製藥株式會社　大阪市東淀川區

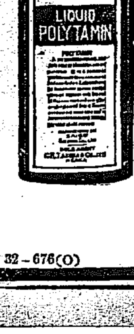

32－676（O）

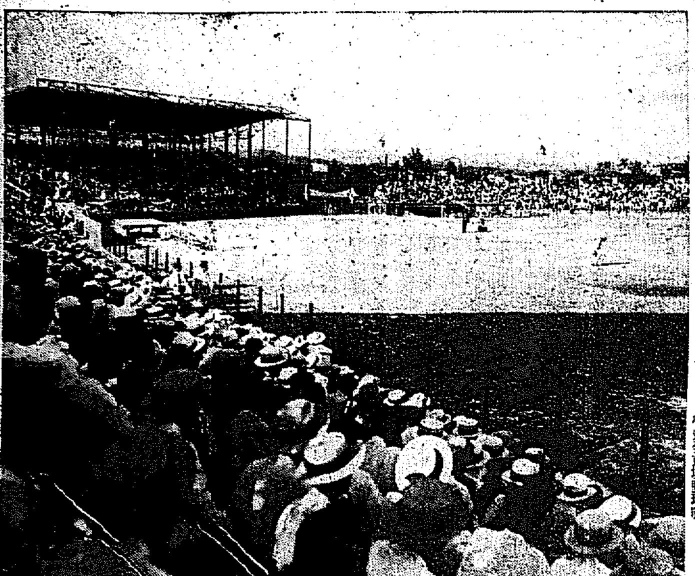

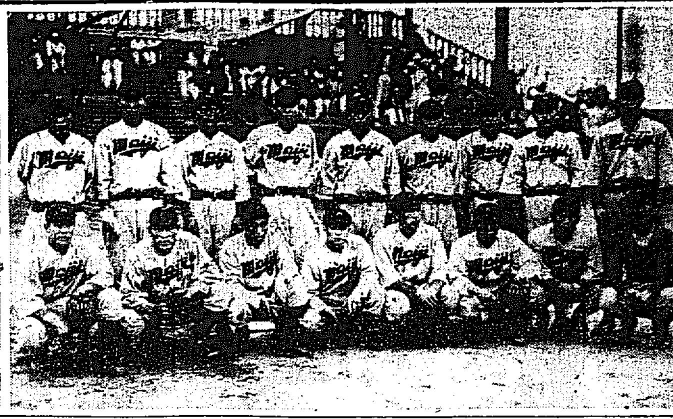

滿蒙博記念野球（第一次戰）

明大か・ハワイか 凱歌果して何れに

劃期的な國際野球の大繪巻 けふぞ最後の日來る

押しも押されもせぬ東都大學チームのレギュラー選手が一日二回のダブルヘッダーを敢行することゝ、海をへだてゝ大學が交驩試合を行ふことは前者は神宮の檜舞臺でもかつてない新記錄を今回わが社が多大の犠牲を拂つて京城において行ふのである。實に半島球界に特筆大書すべき快レコードであれば、後者はまた半島における最初の大學と大學が顏合せの試合といふ一大新記錄である。わが社が一日にこの破格な野球豪華版を京城グラウンドに掲出することを一度發表して以來、果然滿都のファンはこの二大會戰を待望し、全く殺人的前景氣を煽つてけふの日を待たれてゐたが、遂にその日は來た午後一時からの强剛明大軍に對して東都に半島を代表して近く出陣する全京城最後の選別の一戰を終了せば次には待たれてゐた東都大學球界の雄明大正規軍と本場育ちの國際チーム、ハワイ大學の對戰である、大學の雄と遠來の國際チームの遭遇戰は、まことに始めて半島において試みられるのだ、滿蒙博記念野球第一次戰の最後の日――滿都のファンはこの千載一遇の好機を逸してはならない、けふの訓練院原頭こそ未曾有の盛觀を呈するであらう

寫眞說明

けふの國際マッチに顏を合す遠來の兩軍（右）明治大學チーム（左）スタンドを埋めたきのふのハワイ大學對全京城野球戰

赤木投手出陣？ 奮起した明大ナイン

猛烈な打擊戰豫想

明大ダブルヘッダーの第一次戰全京城軍けきのふの對ハワイ大學戰と同樣安田、瀬口のバッテリーで攻擊力に重點をおいたチームを編成し鄕土の榮譽をかけて必死の戰ひを挑むことは明らかであるが、一方明大軍は對遞信戰に旅の疲れと暑熱あたりのため五人も下痢をしてゐるといふ大きなハンデイキャップに、加へて投手の起用に逡巡を來して不覺の敗戰を招來し、悲憤やり方なく是が非でも代表軍全京城チームを破つて雪辱せんといきまいてゐるから、この一戰は一方が鄕土の聲援に酬い代表の名をかけて重勢をひた押せば、一方は思はぬ敗戰に汚された强剛の榮譽を一氣に挽回すべく血戰を求めると推測される、而して

明大の陣容

前日までの三試合にも使はず取つて置きの投手赤木は充分に京城軍に未知數の好條件をもつて望むべくまた補手は强打の二木を配し內野の重鎭にある赤木をマウントに送り一軍を編成するとみられるが

戰に鑑み投手には第一投手で主

ハワイ大學に異彩を放つ兩巨人、グレハム、ノブリガの六尺有餘のチャイアントが健棒を振つて敵の陣容に迫れば、片や東都球界に百戰鍊磨の猛武者明治には二十二貫の大兵肥滿の松井、二木、迫畑等巨砲を備へて相手の牙城を攻め立てる、正に兩大學攻擊陣の好一對だ、ハワイ、明治共に意氣衝天も衝かんばかりの

覇氣に

燃ゆる若き學生軍の總勢ではある遞信戰に人も得ずとも試合に恐らく明治はベストメンバー工で向ふことは想像に難くない。

京城の熱をすくつた代表軍との一戰に疲勞を忘れた後の對戰として明治に聊かの不利はあるが、一度狙ひを定めたら完全に射落すまでは喰ひ進んで一歩も讓らぬ猪武者の明治のことだ、この傳統的闘氣を以てひた押しに攻め立てる明大の斬罐は先に前分の明大豫科がハワイ大學のために十一對十の接戰で屠られた雪辱の一戰でもあるのだ、爲非とも勝たねばならぬこの

潜勢力

を具備してゐるハワイにすれば京城における明治との一戰こそに互に遠征地にあり都大學チームの眞の技倆を試すにはこよなき好機である、だから今度の一戰には最大の實力を傾注するし、かくて茲に兩者必死の大熱戰とはなつたのである、けふの一戰りひろげられる大國際絵巻に興つて全部參加して野外における鄕…

滿都のファンよ 見落す勿れ此一戰

帝都の雄明大と本場のハワイ大學 兩强剛の遭遇試合

さて二十餘年間一度も海外遠征もせず、ひたすら實力養成につとめて來た本場育ちのハワイ大學は底知れぬ

かくて何れが最後の勝利を奏するか、

試合は投手

力を依存して十分な人を據ると見られ、特に鄕土の期待を負ふ全京城にきのふの時ならぬ熱球が互ひにせり合ふからには…

野も迫畑、岩瀬、瀬野、長野の攻守ともに曲者を並べ、外野は一軍の花形松井、河野、中尾の三强打者のトリオで行き、全京城に優るとも劣らぬ堂々の陣を進め、最初より既報の闘志をいやが上にも燃やし敵陣を粉碎せずんば止まざるくまい

明大軍を招待

明大チーム一行は二十二日午後七時から南米倉町遞業閣において同大學京城校友會主催の歡迎會に出席した、なほ京城電氣會社では二十三日夜同チームを招待し屋上に晩餐會を開催すると

するであらう

かせる、しかしハワイには下位打者に聊か攻擊力不足の弱味もあるが互に充實した守備陣を控て、先づこの大試合は息づまる投手戰に始まり、漸次雲を呼び風を卷き起す龍虎相闘ふ華やかな打擊戰を展開

アメリカで我選手好評

諸新聞賞めたてる

【ロサンゼルス廿一日發電】オリムピック大會も旬日の後に迫り各新聞は連日大會記事で全面を埋めてゐるが日本選手は何の新聞にも好評で其の練習振りの規律ありる眞面目なることは他國の比でないと賞めちぎつてゐる

◇ ◇

或る新聞は、日本女流選手がアメリカガールと同様の無邪氣さと潑溂さで到着後先づ練習に取りかゝつたと褒め女流選手

が到着と同時に病院を探し廻つたのと大變な相違であると述べ又或る新聞はオリムピック村の各國選手の生活振りを書いて日本選手は禁酒禁煙で全くスポーツマンライフを續けてゐるが他國人は殆んど煙草を喫かし佛は葡萄酒、獨はビール、英はエール酒をあほつてゐるのと良い對照であると書いてゐる

偷槍投げの住吉選手は二十一日練習中に二百二十四呎線を越ゆる好記錄を出し漸次好調を示してゐる

玄海灘で奇蹟的に助かる

失戀で投身の美人

【釜山特電】二十一日夜釜山へ向け下關を出帆した連絡船景福丸は六連島沖合一海里半を航海中午後十一時半頃左舷甲板より月明の海上へ投身したものあるを認めたので直ちに停船の上ボートを降して救助に努め、半死半生となつて波間に苦悶してゐるのを發見し、人工呼吸を施し漸く蘇生せしめ、二十二日朝釜山入港と共に水上署へ身柄を引渡したが船客名簿には福岡縣久留米市伊田町二の二宮崎サツキ（二十）とあり失戀の結果、悲觀して自殺を圖つた由にて同人の姉婿京城錦町……方へ引取方を照會中である

帝展 日程全部決る

【東京電話】上野の秋を飾る帝國美術院第十三回美術展覽會は來る十月十六日より十一月二十日まで上野公園府美術館で開會、初日を招待日とし作品搬入は十月一日より五日まで（鑑査を要せざる作品は同十二日まで）毎日午前九時より午後五時まで受つける旨二十二日の官報をもつて告示された

夏休みに兒童の保健

遠足水浴郊外行き

京城府內各小學校當局に夏季學校において夏季休業中兒童の心身鍛鍊の目的を以て例年の通り各教員が全部參加して野外における保育その他體育の訓練を實施することとなつた小學校側の主なる計畫は仁川の海水浴、清凉里の遠足、洗劍亭の水泳、朝鮮神宮の參拜、その他新村、安岩、孝昌園等の自由運動等普通學校側は仁川の海水浴、洗劍亭の水泳、清凉里、孝昌園の遊戲その他郊外における遠足等である

慶南で豺豺り

子供二人殺る

【釜山特電】慶南陜川郡雙柏面同赤中面では去る十四日より二十日迄の間に豺の爲め幼兒二名が咬殺され、三名の子供が襲はれて重傷を負ひ、その他家畜の被害あるので、面は夜警を組織して驅除に努めてゐたが、更に二十四日、二十五日の二日間にわたり所轄警察官、面有志等にて豺狩を行ふことになつた

世直し

一躍の成功繁盛の道、一家の幸福融和繁昌のコツ、求職難救濟、失業者救濟、不景氣打開の道等々野間清治氏二十年の體驗から生れた『榮えゆく道』は世直しの快著として非常な好評を博してゐる。

价川江增水

【平壤】廿一日夜來の降雨のため平安南道价川江は一米四〇、清川江は三米增水し价川於陵川、德川郡川、寧邊、德川、平壤間の交通も杜絕した

訂正

廿二日附本紙夕刊記載『荒井氏個人展』記事中、荒井初太郎氏の令息畫伯とあるは松田の誤りに付訂正

4A―0 巨人軍輕く一勝

全京城の砲列空しく ハワイ大學快捷す

廿二日午後一時からの明大對遞信戰後午後四時半からハワイ大學對全京城の試合を行つた毛色の變つた巨大漢を混へる特異の風景に觀衆の眼をひきつゝ、バッテイングに大物を飛ばせて喜ばせる、米國有數の運動記者である監督グラム氏がノッカーであるシートノックは捕球などもよつとギコチないけど巨軀から繰り出す投球はスピードがあつて九人が九人みな強肩だ、兩軍のラインアップはハワイが巨漢ノブリガを投手にベストメンバーである、全京城も安田、瀬口のバッテリーに佐武が二壘に入り李、松木、長谷川、櫻井の巨砲が列を並べてゐる、かくて午後四時廿分井上府尹（體協副會長）の始球式あつてのち試合に入つたが、この時にはこの興味ある試合に觀衆殺到し遙か外野の隅まで溢る、盛況でこの記錄的試合は同時に記錄的人出をつくつた全京城先攻、審判（球）扇谷（壘）市村、鈴木兩君

全京城（先攻）	〇	〇	〇	〇	〇	〇	〇	〇	〇	〇
	一	二	三	四	五	六	七	八	九	計
ハワイ	〇	1	〇	1	2	〇	〇	A	4	

◇一回（京城）柳三振、佐武遊飛、李三飛、ノブリカの投球は無雜作であるが巨漢より繰り出す投球はすばらしい速球だ▲（ハワイ）江口二壘右に安打したが田中の遊飛に見事二殺、一壘に併殺が行はれアンドラーデ捕邪飛（兩軍零）

◇二回（京城）松木右飛、長谷川遊飛一壘線投に一壘二壘を賭けたが櫻井左飛、鈴木一邪飛▲（ハワイ）グラハム遊飛深く內野安打しビーターソン又二壘左に安打して續きノブリカの二飛は佐武急いで捕へんとし轉倒して間に合はず先づ無死滿壘の絕好の好機を迎へ

たが間宮四球でグラハム押し出されたのみで山田三球で三振しビルッ二一飛し疑惑の遅れたノブリカを二壘に重殺し一點を獻上したのみで全京城危機を脫す

（京城零、布一）

◇三回（京城）瀬口三振、安田三壘頭上を大きくバウンドする安打に出で瀕の投初に二盜したが佐武右飛に止む▲（ハワイ）江口二三後右翼線內に安打したが田中の中前安打に一壘三壘に淺走して倒されアンドラーデの遊前に田中また一壘に二邀し遊一二三の送球に生きたがグラハム遊前に終る（兩軍零）

◇四回（京城）李三振、松木敬遠の四球を得、長谷川の投前に送んだが櫻井三飛で未だ恐れず▲（ハワイ）ビーターソン第一球の直球を狙ひ打ちに强打すれば球は左翼越し二壘打となり、ノブリカ三飛、間宮一壘前に安打し一壘手前進してゐる間に、間宮生ごこの

混亂に乘じたビーターソン二壘から本壘に殺到して生還一點を加へ

山田の二飛に間宮も併殺されて止む◇五回（京城）鈴木中前に安打し瀬口死球につゞき安田のバントに鈴木三壘に封殺され柳左邪飛佐武左翼に打上げて空し▲（ハワイ）ビルッ投前江口一――一邊遊撃に弱ゴロを呈して遊撃手を誤らせ、田中死球を喰ひ、アンドラーデの一壘を遊撃トンネルし球は左翼に轉々する間に江口二壘より生還田中三壘に翻みアンドラーデ二盜なつて走者三二壘にありグラハムの二壘前ゴロに安打性の難球を放つたが佐武二壘手好捕す、

されどハワイこの回更に二點を加へ四對零と堂々たる本場チームの貫祿を示す

（全京城零、ハワイ二）

◇六回（京城）李遊撃手左深い安打、松木は三壘左に難なく捕へて二走者を併殺し長谷川三振して空し▲（ハワイ）ノブリカ一飛、間宮右翼に大飛したが松木よく取り山田三壘にゴロを打つて退くこのあたり兩軍の打擊戰を展開す（兩軍零）

◇七回（京城）櫻井一――二後中間に直球を放つて安打とし二盜なり鈴木のピンチヒッター千田ストレートの四球を利してつゞき瀬口左飛、安田三振、柳の三〇に好機を逸す▲（ハワイ）――京城千田千田退き間井遊撃に入る――ビルッ左飛、江口一壘左を抜いて出で田中また左飛後アンドラーデの中前安打で江口進壘したが投手チン制球で二壘に刺さる（兩軍零）

◇八回（京城）佐武一――三後一間に倒れ李の直球も遊擊の正面を衝いて空しく松木左直飛▲（ハワイ）グラハム三邪飛、ビーターソン中大飛、ノブリカ外角直球を見逃して三振（兩軍零）

◇九回（京城）長谷川右飛、櫻井遊飛、間井投前で最後の攻

擊も空しくさすがの全京城軍も巨人ノブリカの速球に眩惑されて遂に得點の機會なく結局四A對零でハワイ大學軍に凱歌

があつた（試合時間一時五十分）

全京城（先攻）												
打	得	安	…									

武　木川井木日田　谷
柳佐李松長櫻鈴瀬安
347958621
打得安犠盜四三振　31
0301432 7
4901221 5

ハワイ
ロ中デムンカ宮田ツ
ラーハソリ
ドラタ
ーブ
ル
江田アンドラーデ…
5279816 4 3

犠安　試合時間一時間三十分
▲二壘打ビーターソン▲併殺京城二、ハワイ一

明大遞信戰 ＝夕刊續き

◇九回（遞信）田代三飛光武遊飛後清水四球に出たがならず▲（明大）一點の負越しに奮起した明大最後の攻擊に入る、迫畑、松井共に速い當りを見せたが遊擊手の好守に阻まれ河野四球に出たが廻口とのセントエンドランに成らず左飛となり萬事休す、遂に五對四東都の强剛明大軍に連勝成らず恨を呑む閉戰午後三時

選　36591224 19
　　打點打打盜壘球振殘
　　安　　　　　四
明　3045106 2 12
　　打得安犠盜三四失殘
▲二壘打　成二▲三壘打　田野
▲本壘打　松井▲盜壘　李
▲試合時間　一時五十三分

けふ・劃期的の大野球戰！

明大對全京城（午後一時から）―ハワイ大學對明大（午後四時卅分から）

入場料　ネット裏　一圓五十錢
普通券　七十錢
學生券　四十錢

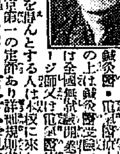

生涯安定の
男女高級職業
鍼灸醫・電氣醫療士養成
本校は男女學力年齡を問はず通信教授により鍼灸醫・電氣醫療士を短期間に養成し、卒業の上は鍼灸醫受驗の實力を與へ、電氣醫療士は全國無試驗開業資格を授與す…
生涯生活の安定を望んとする人は本校に來れ。
東京牛込區市谷台町八　認可　東京電氣療法研究所

內科・胃腸病・腦神經科
北島醫院
京城本町四丁目百五十五番地（電話本局二二七四番）

巡査
日本警務學會

小切手無効廣告
小切手（番號）…
京城府若草町百六番地
西村元
（電話（長）本局二三六二番）

株式無効公告
昭和七年七月二十三日　……鑛山株式會社

清涼飲料 キリンビール キリンレモン
中元御贈答最適
化粧函

洋服特價提供
純毛黑セル　上衣A四圓B八圓・同ズボン
白セルズボンA三圓B五圓
白ポプリン上下金五圓・同上白ポンチ上下金四圓
大阪中之島　大阪洋服學校
洋服裁斷科校外生　洋服裁斷講義錄

珍らしき銘茶特賣　一割引　何處までも行く

清元園茶舖
京城府本町

京日案內

蓄音器、ラヂオ修理
イトウ商會

看護婦
寫眞
賣地
恩給
南京
賣地
恩給
身上

命の最高峰 (175)

平山蘆江作
布施春長畫

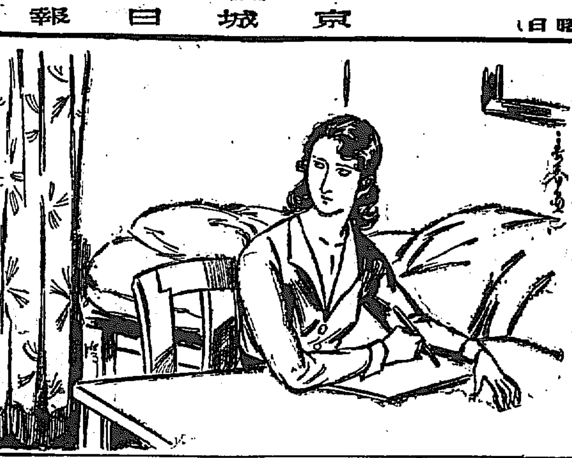

白崎三千夫は、てれくさい顔をして、其時分、蒲田の我家へかへつてゐた。

一番馴れやすいテリヤが、足許につきまとふ、膝に飛びつくセパード少しはなれて尻尾を振るポインター、のそりとして鈍重な目で眺めてゐるブルドグなど、うちの中は、まるで犬小屋見たいな白崎の家だつた。白崎が犬を飼つてゐるといふよりも、犬どもが白崎を同居さしてゐると云つた方が適當な住居だつた。

『おかへんなさいまし』と二人ゐる女中が、禮儀正しく出迎へると白崎は腰で會釋をしてずん〳〵奥へ入つた。

右の手首にかすり瑕が見え、左の手は繃帯だけそつくり繃帯をしてゐるのを、女中たちもぢろ〳〵見ながら、座敷へ茶を運んだり、坐蒲團をなほしたりする。

『手をどうかなさいましたか』と一人の女中が、とう〳〵たまりかねて聞いた。

『留守に誰が來たか』と、白崎は外の話を聞きかへした。

『いゝえ、どなたも』

『少し寢るから、蒲團を布け』

『はい、―手が大分お痛みのやうですが』

『やかましい。早く蒲團を布け』

『はい、はい』

女中はふてくされながら、寢床の用意をしに立つた。

犬がワン〳〵と引きりなしに吠えてゐる。

『やかましいなア、犬をなぜ喧かせるんだ』

『ハイ、只今、食事をさして居りますので』

『チョッ、早く食べさして、喧かせないやうにしろ』

『畏こまりました』

女中はドスン〳〵と態とざわり荒く立つて行つた。白崎の手の繃帯を氣がかりらしく、ぢろ〳〵見かへしながら。

手よりは腰が痛かつた。自動車のステップへ片足をかけたはづみに、スタートを切られたので、鮮やかに足をすくはれて、つくばひの石に腰を打ちつけた。それが、堪へられないほどの痛みだつた。手の方は夾の中へざくりとつゝ込んだだけなので、見た目ほどではない。

ぐつすり一寢入り、夕方までねむりつゞけて、夜になりかける頃藝術家の谷川がやつて來た。

『よう、大將、ひどい失敗をやらかしましたね、はゝゝ』と立ちながら、ぢろ〳〵と白崎を見た。

『判つたか』

『女の足どりですか』

『うむ』

『どうも、骨を折らせましたよ。今度は、大分世話がやけましたからね、人を雇つたり、脚代をつかつたり』

『いやな事をいふなよ。するだけの事はしてあるぢやないか。それより、女の足どりは判つたかといふんだ』

『その點は大丈夫、殆んど七分通り判りました』

『どこへ逃げちまつたんだ』

『やつぱり、中村町にもぐり込んでるやうです』

『中村町、あんなところへもぐり込むやうな女ぢやない筈だが―』

『ところが、あの車泥棒が運び込んだのでしてね』

『さうか、中村町ならー』

『中村町ならなんて、簡單ないひ方をしちやいけませんよ。あそこと來た日にや、何しろ八幡の藪知らずといふんですからね、うつかり飛び込まうものなら、片つぱしから、休ませられて了ひますよ。而も、中村町も、一番たちの悪い中村アパートの中なんですから』

『たちが悪くたつて、よくたつて共謀引込んぢや、君たちの名折れになるぞ』

『それあ判つてますよ。併し、そんなところを旨くやる爲には、相當の計略がいりますからね、第一軍用金で奴が、どういふ事になりますか、その點をあらかじめ伺つて置きませんとね。へへへ』

谷川は柄になく、揉手をして見せる。

映畫演藝

各館共に一汗入れ 廿錢の大衆興行
何れも秋を目差して頭を捻る 現下は脊水の陣地

內地各映畫製作會社では夏期唯一の目當お盆興行も一段落で例年以上の成績を納めた地方常設館の側況に見て先づホッと一息といふ處夏中の製作品一部をロケに置きを置いてエロチックな場面の收撮に大童でこれに配給計畫部では各社共に今秋のシーズンを目指してプランも既に發表したが、府內各常設館でも夏枯れを各館同様共に廿錢の大衆興行で一汗入れて秋のニュースに瞳をこらし今からそのプロ順の好組合に頭を捻つてゐる

不二映畫依然 新興と提携
三スターと森靜子の顔合せ 金色夜叉製作

『緑の騎手』が新興キネマより離れて突如不二映畫の直接配給となつた展開に不穩の蠢行がある様傳へられて來たが、右に關し、不二映畫本社營業部長は左の通り今後共依然新興キネマと提携を續けることに變りない旨聲明した『緑の騎手』は最初から契約外の作品であるから新興で配給せずとも不思議はなくこのため兩者の提携にひびが入る様なことは絶對にあり得ない、現に高田稔主演の『街』は一兩日中に完成し五月には發すことになつてゐるし、更に今月中には先方の注文で傳明、稔、時彥の三スターに森靜子が顔を合せ更に岡田嘉江其他が加つた素晴らしい顔振れで鈴木重吉、阿部豐共同監督のもとに大作『金色夜叉』を製作することに決定してゐる譯である、云々

『花の東京』の主演女優募集

日活では既に發表した下半期豫定作品十八本のうち『魔像飛脚』『彼女の道』映畫化に着手したが、愈よ菊池寛原作の『花の東京』に着手することになつたこれは日活秋の超特作とすべく種々の計畫があるがその一つとして主演女優の募集を行ふことになり原作に活躍するヒロインそつくりの女性を厳選審査の上採用するとの事である而同映畫はオールサウンド版にする豫定で長倉監督の署に配役その他詳細は近日發表すると

トピック

廿三日から中央館では納涼興行として大人廿錢小人十五錢でセカンド物三本立、杉狂兒主演『陽氣な食客』阪妻主演『雪の渡り鳥』それにアルベール・プレジヤン主演『掻拂ひの一夜』を上映

◇

喜樂館の日活映畫セカンドラン『心の日月』『御存知源氏小僧』が廿錢の大衆興行で依然兩館の盛況

◇

そこですつかり慢に入つた日活事務員氏『まあ夏分はこれですネエ……』だと、心の日月改版すつかりファンを吸收する二度目の返り咲きとはこの事だらう

◇

大正館、中央館、東俱それに喜樂館までお廿錢興行これで府內各館が夏枯保散期と涸業博に對して脊水の陣を敷いた譯だ

◇

全發聲『風の中の處女』を完成した松竹蒲田の島津保次郎監督は矢鱈早に自作監督で『霧窓の一夜』を製作するが、主演は岡讓二、川崎弘子、澤蘭子、坂野秀夫、兵藤靜枝、飯田蝶子、水島亮太郎、野寺正一、新井淳、日守新一、河村黎吉のベストメンバーださうだ、京城には來年の事かネ

◇

蒲田の清水監督が及川道子大日方傳共演で撮影中の『愛の防風林』は十三日鵠沼ロケーションして砂上レヴューシーンを撮ることになつたがレヴューガールには蒲田の美人ワンサガール三十餘名が水着一枚と言ふ悩ましい姿で活躍すると

◇

日本アマチュア映畫協會ではアマチュアの映畫作品を一般から募集する、作品の範圍は九・五ミリ、十六ミリ、卅五ミリ、締切第一回七年九月末第二回十二月末日、宛名は東京々橋區銀座西三丁目四に問合せあれと、我れと思はんシナリオライターは應募することだ

隨筆

▲近眼龍中の半ズボンが大分問題になるやうだが半ズボンが何處が惡いのだダラ〳〵した給仕見たいな長ズボンが何がいゝといふのだ龍中の半ズボンは實にキチンとして學生らしく他の中等學生に比して一段尚新の感じを起させる他所の學校がダラ〳〵したズボンを穿いてゐるからといつてそれに眞似る必要が何處にあるか吾人は是を採用した前校長と是を廢させない現校長の賢明さを賞する(第三者)▲龍木町の下宿屋の好男子さん毎晩々々十一時すぎまでもレコードをじゃん〳〵やられるのぢや近所はたまりません御一考あらんことを(附近の貸親代表)▲夏季休暇中、高等、專門學校の入試問題の數學を敎へて下さる方はありませんでせうか又そういふ塾がございませんでせうか(受驗生)▲府バス當局に質問する大學廻り東小門行は何時から何時迄運轉するのか又その時間中黄金町廻り東小門行は凡て大學へ通ふ者だが、待てど暮せど遂に來なかつたり、大學廻りと思つて乘つたのが廻らなかつたりするので甚だ不愉快を感ずる當局の御答を右に關する監督を期待する(大學關係者)▲赤十字の小兒科の看護婦は不親切です通ふ者の內には貴女より以上の人もありますから少し考へて看護婦と云ふ名のもとに人に接して親切と愛嬌が必要です(通ふ者)▲龍山〇〇〇にお詣りする肥つた奥様と若い紳士とあひびきで御樂しみですね(あてられた者)▲鍾路〇〇の先生、貴殿の伜は白い年增女と學校の行き歸り毎日々々會つて居る生徒を督する先生が伜のしざまはどうだ(注意生)▲十七日長谷川町講道館道場の東側の窓外に置いた雨下駄(替つた下駄は桐製白の皮緒、先掛は黑の皮製、私の下駄は桐製白の太緒で先掛はゴム製)と誰方のとか替つてゐます、御承知の御方は本町署まで御住所を御知らせ下さい交換に參ります(トミ生)▲剛多より往復三時切符を買つて渡師しましたが都合上當分御入用のない事に成りましたので御入用の方がありましたら御讓り致します期限は八月十一日迄(電本六三二まで)

將棋新手合(七)

於東京市日本橋區蠣殻町二ノ五 滑呂木將棋所

(駒は八七金迄の局面)

平香交 香落番 △四段 建部和歌夫(東京) ▲三段 梶 一郎(東京)

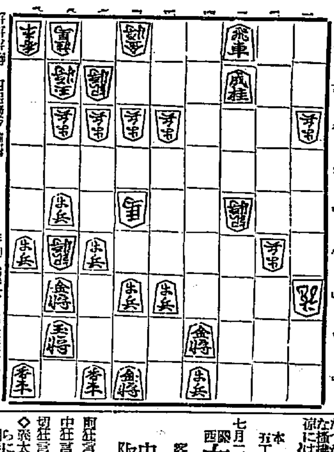

持駒 ▲梶氏 角桂桂歩歩歩

△九七銀引 ▲七八玉 △四六銀 ▲六八金 △四七銀成 ▲九三歩
△同 香 ▲八六金 △同銀成 ▲六二銀 △四八成銀 ▲同 歩
△一九龍 ▲九四桂 △九二玉迄にて建部氏之勝

(滑呂木七段講評)(上手)九七銀と打ち、飽迄兩攻めの味で攻めを繼續するのは指し切りに陷らない、深い注意はよい心掛けである。

(下手)六二銀と打つて、敵玉に迫まる手段も持駒に金がないだけ威力はないが紛れを待つ意味である。

【總評】

【註】建部四段は本年二十四歳、梶三段は本年二十一歳共に土居八段門下である。目下東京棋界には四段級十名あつて、十九歳四段の榮位を勝ち獲た塚田君と第一位を爭つてゐる棋客である。本局は香落番であるが、建部四段盤に於て策戰を凝して駒組を極めず、下將を八二玉とよつたので、最も大切なる破れに於て、一二歩なりと誤つたのはよかつたが、梶君は直に端から攻擊を採した、而して中盤戰に於て未だ二四歩と攻勢を採らず、八八銀と自重してから攻勢を採れば充分圍へるのを、一筋の攻めが無理であつたので、建部君に決戰〳〵と損されて陣營が亂れて駒損を招き遂に同復することが出來ず敗れたのは近來の不覺であつた、須らく好漢自重して棋道に精進せんことを切に望むものである。

ラヂオ

二十三日(土曜日)

午前六時〇分 ラヂオ體操
同一〇時〇分 氣象概況、各地天氣概況 仁川觀測所發表
同一〇時四五分 料理獻立、日用品値段、鮮魚卸賣相場 京城府營水産市場發表
同一一時五九分 正午の時報、ニュース
午後零時五〇分 運動競技、明大對全京城野球試合狀況(京城グラウンドより中繼)
同四時〇分 ニュース、公示事項 引續き運動競技 布哇對明大野球試合狀況(京城グラウンドより中繼)
同六時〇分 子供の時間(但し運動競技なき場合)
同六時三〇分 ラヂオ學校、休暇中の學童の心得(三)三枝 譲一
同七時〇分 ニュース、公示事項 職業紹介事項、プログラム發表
同七時三〇分 ピアノ名曲解說講座(B)
ピアノ マキシム・シャピロ 解說 山田 耕作
『ベードーヴェンの夕』
一、八短調 變奏曲
二、八長調 ソナタ作品五三番
第一樂章 アレグロ・コン・ブリオ
第二樂章 イントロダクションとアダヂオ・モルト
第三樂章 アレグレット・モデラート(ロンド)
同八時三〇分 ラヂオ風景(A)
煙火と水と 兩國川開光景(午後八、三〇より九、〇〇まで)
所橋梅若能樂堂席先水上より中繼(午後九、〇〇より九、二八まで)(出演者)
富士松加賀吉 富士松 宮吉 竹本東八、仙社中 柳家 つばめ 橘家 勝太郎 三升家 勝好 石田 定山 總務課三郎社中 島崎 ます 野澤 吾梅坊主
同九時三〇分 時報(A)
同九時三一分 滿洲より 滿洲管 氣象槪況、各地天氣 仁川觀測所發表
樂引續き 釜山管僚中
同朝鮮音律管絃樂 明鮮券番迪中
第一章、上靈山 第二章、中靈山
第三章、細靈山 第四章、上絃
第五章、下絃 第六章、念佛
第七章、打鈴 第八章、軍樂
玄琴 趙 紅 迪
伽耶琴 金 山 紅
一伽耶琴 金 靈 仙
短簫 李 蒸 香
大笒 金 求 根
奚琴 鄭 弄 仙
長鼓 金 水 晶

明日の重なる番組

午前九時〇分 運動競技『全國中等學校野球大會朝鮮中央豫選入場式狀況(京城グラウンドより中繼)
同十時〇分 同第一次試合元山中學對龍南中學
午後一時〇分 同第二次試合京城商業對春川高普
同四時〇分 同第三次試合仁川商業對善隣商業
同六時三〇分 短歌披薬曲金水姫
同七時三〇分 名曲鑑賞(A)
同八時三〇分 俚謠(A)
同九時〇分 新日本音樂(A)

演藝案內

中央館 常設キネマ

二十三日ヨリ大公開 小學生十錢 大人二十錢 特別三大名畫突如大公開 新興キネマ現代劇部特作 木村莊十二監督作品

陽氣な食客 全五卷
杉狂兒 徳川良子 林芳美技共演
久し振りの杉狂兒喜劇笑殺大勝利さも何のですお笑ひ下さい
阪東妻三郎プロダクション超特作
大時代劇 講談俱樂部連載
原作長谷川伸 監督宮田十三一
巨星阪東妻三郎主演 望月睦子助演

雪の渡り鳥 全八卷
なら名の戀とは如何に遂に銀平は叫ぶ久し振りの喚び三尺物に言へ……阪妻の銀平、やうそはこ
唯一の期待をフランス・オッソオ映畫會社本年度超特作全發聲映畫
カルミネ・ガロウオ氏監督作品
『巴里の屋根の下』の主演者アルベール・プレジヤン氏主演
アンナ・ペラ嬢助演

大正館

松竹直營 櫻井町
二十二日より短期特別映畫公開 納涼的映畫揃ひ是非とも松竹ファンの御來館を
松竹キネマ蒲田特作ナンセンス映畫
原作・脚色…池田忠雄 キャメラ…杉本正二郎
蒲田の少壯齋藤寅次郎監督作品 大山健二 伊達里子 主演映畫 ナンセンス

〇〇自慢
小林十九二 三井秀男
日守新一 小倉 富士龍子
大國一郎 突貫小僧
高松榮子 共演
出に興味満點!大衆的要素を多分に持つ右太衛門映畫の傑篤新版封切!
納涼特別大衆料金 二十錢(均一)開放 階下席

京城樂劇園

愈本調子に躍進する
第一回、第二回の試演的公開さる、や多大の喝采を博した同園では更に本格的陣容を調へる可く帝都よりレヴュウ界の明星數十名並に大阪でのオーソリテイー吉野鶴江同舞子を招聘し十六日よりお禮興行として京城演藝館にデビューすることになつた

京城演藝館

本町三丁目

龍山劇場

〇八七一
喜劇界の人氣男 本太夫

曾我廼家五郎劇
喜劇。劍劇。社會劇
松島家時丸出演 宮川挑太郎口演
▲藝題は毎日替り▼
連日好評を博して居る五十郎劇は今回劇界の新進若手俳優松島家時丸外數名を迎へ嶄新なる藝題を選び上演して居る殊に子役尾上いちまの出演は滿場湧くが如き大人氣である是非一夕の御觀覽を

朝日座

本町五丁目
七月二十三日より 關西女優大歌舞伎
客員 嵐 菊香
淺尾右朝次
中村小錦。嵐春之助
阪東秀香。中村鯉蝶
一 第十の替り 一
前狂言 俠骨民五郎 全通し
中狂言 紙屋治兵衛
切狂言 增補 本藏下屋敷
◇桑太夫と若手俳優を加へ一層上に花を添へる新興歌舞伎を御期待あれ
〇開場午後六時 〇開幕午後六時四十分
〇御利益で御便利な回數觀劇券の御用命は
大人 特等 金三十錢 御觀劇料 壹等 金二十錢
府內花園町八三 本村魚品方(?) 〇發賣所 御求めに付 數一枚毎に割引 特等入場券 宴會……お顔なじみの方は御切れ 手數料安く 一丁の電話で 御用命(?)

掻拂ひの一夜 全十卷

昭和第七の劈頭に出現してアメリカ映畫を顛覆させた明らかな嬉しいフランス映畫の花形が放る所素晴らしい評判を贏ち得ました此の際是非この御觀賞を御すゝめ致します、なつかしいプレヂヤンのほがらかな掻拂ひの一夜の歡!夏の夜の納涼にはぜひ當館を御訪ね下さい

東亞俱樂部

松竹キネマ提携映畫 讀賣新聞紙上連載小說映畫化
原作(放本?)……佐々木味津三氏
監督 古野 英治
配役 市川右太衛門 大江美智子 主演
幕末血史 **まぼろし峠**
前篇 ＝江戸の卷 後篇 ＝東京の卷 前・後篇全通し上映
御熱望に依り 下加茂の名花 河上君榮 特別應援出演
高堂國典 伊田波三郎 武井龍三 梅田菊雄 琴江駿子 天野八郎 尾上菊太郎 岡崎福江 駒井淺枝 共演
東亞 直營

喜樂館

廿二日より二日間 上映 入場料 大人廿錢 小學生十錢
御入場以來、好評を博し盛況の上映押し寄する歡迎にいよ〳〵白熱化して行く!
吉川英治原作 沼田紅綠監督
市川右太衛門 山本禮三郎 松浦築枝 主演 岩城秀哉 玉木悅子
キャスト オールスター

鳴門秘帖
第三篇 第四篇 入破り
法月弦之丞、お綱……お十夜孫兵衛!森啓之助!天堂一角の 秘密を包んで 身邊に追る剣士……
第三篇 忍びと思いの…(?)
何の分の役で……ワーナー 立ワ!
イーガン社超特作 百万弗の巨費とワードスピーカー一年有餘の時日を費しての 絶頂
ロストツェッペリン
冒險探險南極の踏破!突風に襲ひられたツェッペリン墜と氣の戰ひ、大氷山との激突、探險船の遭難!何んと悲慘な狀の大災害!卒倒、トーキーの映畫の傑作を御覧下さい

心の日月大會 十六卷
入江たか子 高田稔 主演
前篇 光日 烈月
オールスターキャスト
名篇再び來る、先づ銷夏一夕の怡然として更に存分の感激に浸れ!魅味の恍惚境に其の興を味到せよ!

浪花館

京城明治町一
料金 二十錢
御存知 源氏小僧 主演 千恵藏
廿一日より 納涼特別大興行 新顔二〇加 關西大合同
常盤劇團の社會奉仕
◎おもしろい二〇加◎新らしい二〇加◎美しい踊◎珍らしい現代劇◎早い舞臺・二〇加はナヨン振時代から新らしい現代の世相を御覧に入れトテッもないおもしろく
◇そして大衆をモットーとして入場料は破格のお値段です是非一夕の御觀覽を
藝題は毎日替り 當る七月二十一日より毎夕六時半開演

京龍館

東亞キネマ 廿三日廿四日二日間短期上映 入場料 大人廿錢 小學生十錢
百萬の讀者を熱狂せしめた不朽の名作
吉川英治先生原作 市川右太衛門 玉木悅子 山本禮三郎 松浦築枝 主演
鳴門秘帖 第一篇 第二篇
大河の流れと時世の潮流とは之をせき止める事は出來なかつた!恐しき大平の夢を破る三百年徳川幕府の...

活劇 パラマウント映畫
修羅の闘牛
レニー・マートン氏主演
アードル・マンジュー嬢助演
(ボリス・メトロ・ゴールドウイン・マイヤー社超特作 一トムテギー氏監督作品)
(?)

朝鮮郵船出帆 〇印貨客船中食事附 △印乘客御斷り

仁川出帆 代理店 國際通運支店

行先	船名	日付
東京行	△長寧丸	八月一七日
	△咸鏡丸	七月二九日
	芝浦丸	八月四日
大阪行	漢江丸	七月二八日
博多長崎三角鹿兒島行	錦江丸	七月二五日
安東行	會寧丸	八月一六日
大連靑島行		
鎭南浦行	京畿丸	七月二八日
大連行	平安丸	七月二八日
釜山上海行	慶安丸	八月二三日

木浦出帆 代理店 國際通運木浦支店

行先	船名	日付
東京行	△咸鏡丸	七月三一日
大阪行	漢江丸	七月三〇日
仁川大連行	平安丸	七月二五日
博多長崎三角鹿兒島行	錦江丸	七月二七日
釜山上海行	慶安丸	九月一二日

釜山出帆 代理店 大池回漕店

行先	船名	日付
東京行	△咸鏡丸	八月二日
	△江原丸	八月一七日
大阪行	漢江丸	八月一日
	芝浦丸	八月八日
	榮江丸	八月一七日
博多長崎三角鹿兒島行	錦江丸	七月二八日
北鮮行	春川丸	七月二三日
浦鹽行	金剛山丸	七月二九日
上海行	慶安丸	八月二八日
名古屋大阪宇品行	立神丸	八月一五日
清津、元山經由直行	立神丸	八月四日

元山出帆 代理店國際通運支店

行先	船名	日付
東京行	△江原丸	八月一五日
大阪行	漢江丸	七月三〇日
	羅南丸	七月三〇日
敦賀舞鶴行	長白山丸	七月二三日
雄基行	春川丸	七月二六日
浦鹽行	金剛山丸	七月三一日
宇品大阪行	立神丸	八月一三日
清津直行	立神丸	八月六日

日本郵船出帆

▼右之外各地共臨時寄港船を配船致し船腹の調擇を取計ひ居候

行先	船名	港	日付
歐洲行	香取丸	横濱	七月二五日
		神戶	七月二八日
		門司	八月〇日
桑港行	秩父丸	神戶	八月二日
		横濱	八月四日
濠洲行	北野丸	横濱	八月一五日
		神戶	八月一九日
		長崎	八月二二日

京城南大門通り

朝鮮郵船株式會社

代表電話本局四一一九五番
釜山支店 大倉町 電長一一八〇
元山支店 海岸通 電長二三四
仁川出張所 海岸町 電長三五一
京城代理店 朝鮮運送會社 電本四七〇〇番

仁川出帆豫定

航路	船名	日付
◎尾ノ道、阪神	玉榮丸	七月 日
◎阪神、京濱	鳥海丸	七月 日
◎阪神	西山丸	七月 日
◎阪神	東祥丸	七月廿三日
◎阪神	關東丸	七月廿四日
◎阪神	大東丸	七月廿四日
◎阪神	伏見丸	七月廿六日
◎阪神、京濱	安丸	七月廿七日
◎阪神、京濱	雲海丸	七月廿七日
◎瀬戶、阪神、京濱	東洋丸	七月廿七日
◎門、阪神		
◎阪神	漢江丸	七月廿八日
◎阪神	大安丸	七月廿九日
◎阪神、名古屋、淸水、京濱	成錦丸	七月廿九日

鮮航同盟會 仁川支店

仁川海岸町二丁目二番地 電話長八六七番

嶋谷汽船臨時出帆

朝鮮北海道大連線
朝鮮總督府命令航路

鎭南浦出帆(代理店日鮮海運株式會社 電話五三九)

裏日本北海道樺太行

船名	日付
鮮海丸	七月廿八日
日本海丸	八月二十日

仁川出帆(代理店日鮮海運株式會社 電話五〇二?)

裏日本北海道樺太行
朝海丸 七月廿八日
日本海丸 八月二十日

大連直行
日本海丸 七月 日
朝海丸 七月 日
鮮海丸 八月三日

裏日本北海道行
日本海丸 七月十八日
鮮海丸 八月九日

群山出帆(代理店群山海運株式會社 電話一四〇)

裏日本北海道樺太行
朝海丸 七月三十日
日本海丸 八月廿二日

裏日本北海道行
日本海丸 七月 日
鮮海丸 八月十 日

木浦出帆(代理店日鮮海運出張所 電話八五四)

裏日本北海道行
日本海丸 七月 日
鮮海丸 八月十一日

釜山出帆(代理店釜山兄弟商會 電話四〇〇八)

裏日本北海道行

朝鮮汽船出帆廣告

仁川出帆
海州行 毎日午前九時
津行 毎日午前八時

釜山出帆
麗水行(急行)毎日午前十時 午後八時二回
木浦行 毎日午後三時
元山行 隔日午後五時出帆
鬱陵島行 七月中六日、十三日、廿一日
濟州島行 七月中二日、八日、十四日、二十日、二十六日

木浦出帆
釜山行 各港寄港 毎日午後八時
濟州島行 各港寄港 隔日午後六時
島廻線 七月中三日、八日、十三日、十七日、廿一日、廿六日、三十日

裏日本北海道樺太行

船名	日付
日本海丸	七月廿二日
鮮海丸	八月廿五日

浦項出帆(代理店浦項運輸會社 電一三)

裏日本北海道行
日本海丸 七月廿三日
鮮海丸 八月十四日

新潟北鮮北海道線
朝鮮總督府命令航路

元山出帆(代理店國際運輸會社 電話一三)
笠戶丸 七月 日
笠戶丸 七月卅一日

西湖津出帆(代理店西湖津回船組)
笠戶丸 七月 日
笠戶丸 八月一日

城津出帆(代理店北鮮運輸支店)
笠戶丸 七月 日
笠戶丸 八月二日

雄基出帆(代理店北鮮運輸支店)
笠戶丸 八月十四日
笠戶丸 八月三日

清津出帆(代理店北鮮運輸 電話一八)
笠戶丸 七月 日
笠戶丸 八月四日

朝鮮北海道大連線

寄港地
大連、鎭南浦、仁川、群山、木浦、釜山、浦項、敦賀、伏木、新潟、函館、小樽、大泊

使用船
朝海丸 三七、〇〇〇噸 ディーゼル船 優秀貨客船
日本海丸 三七、〇〇〇噸 ディーゼル船 優秀貨客船
鮮海丸 三二、〇〇〇噸 優秀貨客船
明石丸 五〇、七五〇噸 貨客船

新潟北鮮北海道線

寄港地順序
小樽、函館、新潟、元山、西湖津、城津、雄基、淸津、新潟
各種共貨物出廻に應じ右の外臨時配船ス

嶋谷汽船株式會社 仁川出張所

仁川府本町四丁目二 電話五〇・一〇八

阿波共同汽船臨時出帆

船名	航路	日付
利通號	威海衛、芝罘、大連行	七月 日午後一時入港 / 未定 月 日午前 時出港
共同丸	威海衛、芝罘、大連行	七月廿九日午後二時入港 / 七月三十日午前十一時出港
長山丸	鎭南浦、大連、天津行	七月 日午後三時入港 / 七月 日午前十時出港

●朝鮮總督府主要驛ニテ乘客荷物連絡
●乘客切符發賣所、京城三越支店內ジャパン・ツーリスト・ビユーロー案內所
代理店 仁川海岸町四 **野口商會** 電話二四番・一七三番

滋養料どりこの

ステーキに美味しく滋養になる!萬人が萬人大歡迎!!

全國信用ある薬店食料品店にあります

D.168

●午後三時の倦怠―ノーシン活用の時●